U d'/ of Ottawa
39003003389391

ANNEXE DE LA BIBL
Universitas
BIBLIOTHECA
Ottaviensis

Digitized by the Internet Archive
in 2011 with funding from
University of Toronto

http://www.archive.org/details/lafamillecasavan00phan

202

La
Famille Casavant

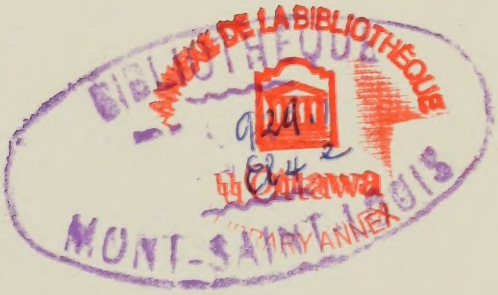

HISTOIRE, GÉNÉALOGIE,
DOCUMENTS, PORTRAITS.

La Famille Casavant

ANNEXE DE LA BIBLIOTHÈQUE
BIBLIOTHÈQUE
1e Div.
uOttawa
4474
LIBRARY ANNEX
MONT-SAINT-LOUIS

PAR

F. ÉLIE

LA "CROIX"
25, RUE SAINT-GABRIEL
MONTREAL

1914

ANNEXE DE LA BIBLIOTHÈQUE
Universitas
BIBLIOTHECA
uOttawa
Ottaviensis
LIBRARY ANNEX

CS
90
.C25P4
1914

Famille Casavant

LE 27 avril 1681 eut lieu, à Contrecœur, le mariage de Jean Casavant dit Ladébauche (1), fils de Jean Casavant et de Marie Giguère, de Saint-Pierre d'Auch (2) et Jeanne Charpentier, fille de Jean Charpentier et de Barbe Renault (3).

Comme la plupart des noms de famille, celui de Casavant évolua d'une façon singulière. Ainsi, dans le greffe d'Antoine Adhémar, nous voyons: 1675, Jean *Cazobon ;* 1794, Jean *Cazebon ;* 1710, Jean *Casebon;* 1713, Jean *Cazavan* (4). Dans chacun de ces cas, le surnom Ladébauche est ajouté au nom. Cette persistance d'Adhémar à employer la finale OBON, EBON, pourrait porter à croire que le nom de Casavant dérive de Cazaubon. Il est à remarquer que dans le département du Gers, arrondissement de Condom, se trouve la jolie

---

(1) En général, les militaires de l'époque recevaient, en entrant au régiment, un surnom; ce sobriquet, dû au caprice d'un "chef de bande", devenait le nom sous lequel le nouvel arrivé était connu. D'après des chercheurs, nombreux sont les militaires qui, une fois libérés de leur service, continuent à être désignés par ce sobriquet et qui même ne signent pas autrement. Jean Casavant a dû être militaire.

(2) AUCH. — Préfecture et chef-lieu du département du Gers. Auch est une petite ville d'un aspect pittoresque; sa population est de 14,500 habitants.

La partie du territoire gaulois actuellement occupée par le département du Gers, fut habitée avant l'invasion romaine par différentes peuplades de race ibérienne.

Auch, l'une des plus anciennes villes de France, devint au VIIIe siècle la capitale des Vascons, puis plus tard celle du comté d'Armagnac. Un archevêché y avait été créé dès le IVe siècle, et ses archevêques conservèrent jusqu'à la Révolution le titre de Primat d'Aquitaine.

Le principal édifice d'Auch, sa cathédrale de Sainte-Marie, classée parmi les monuments historiques, est une église gothique de cette riche époque qui termine la période ogivale; malheureusement le mauvais goût des architectes du XVIIe siècle a placé sur la façade un portail Renaissance qui la défigure.

(3) Jean Charpentier était fils de Cyprien Charpentier et de Catherine Therelle ou Therolle, du village de Veulettes, pays de Caux, en Normandie.

Veulettes, station balnéaire, est un village de 350 habitants; pendant la saison d'été, il reçoit une population flottante de 1,000 à 1,200 baigneurs. On y trouve de riches villas.

(4) Notes de M. Léandre Lamontagne, généalogiste.

ville de Cazaubon, chef-lieu du canton. Cette petite ville (3000 habitants) n'est pas très éloignée d'Auch; elle est située sur une colline dont la Douze baigne le pied, et doit à sa situation le nom qu'elle porte: CAZAOU BOUN (beau jardin). Jean, probablement né à Cazaubon, aurait adopté ce dernier nom comme sien; que le mot soit mal prononcé, le B des méridionaux, d'ailleurs, se prononçant plutôt comme un V, et voilà Cazaubon transformé en Cazebon, Casavan, etc.

Le document qui fournit les plus curieuses variations est, sans contredit, l'acte de mariage de Louis Cazavan et de Marie Charlotte Bertrand, fait à Verchères et portant la date du 24 janvier 1752. Nous trouvons dans cet acte: Casavant, Casavan, Cazavan. (*Archives de Montréal*).

Au recensement de la seigneurie de Lavaltrie, en 1781, on voit: " Jean Cassavant, 32 ans; Jeanne Charpentier, sa femme, 19 ans; 1 fusil, 6 arpents de terre en valeur. " (Benjamin Sulte).

Les registres de Contrecœur, de 1680 à 1864, donnent généralement " Casavan "; tandis que dans ceux de Saint-Antoine-de-Richelieu, de 1764 à 1815, on voit " Casavant ".

Jean Casavant est l'unique ancêtre canadien de toutes les familles Casavant du Canada et des Etats-Unis. Cette famille est représentée dans le clergé par M. l'abbé Joseph-O. Casavant, curé de Springvale, Etats-Unis, et par le révérend Père André Casavant, dominicain.

L'abbé J.-O. Casavant est né à Saint-Ours, le 17 mars 1874, de Cléophas Casavant et de Philomène Jetté. Il fit ses études au Séminaire de Saint-Hyacinthe et fut ordonné prêtre à Boston, par Mgr Williams, en 1896. Il fut successivement vicaire à Waterville, à Ellsworth et à Westbrook. En 1902, il était nommé curé à Springvale, où il bâtit un presbytère; la même année, il construisait une église dans la mission de Kennebunkport, et, en 1903, une autre à Kennebunk.

Le Père André Casavant naquit à Saint-Antoine, le 19 juillet 1883, d'Alphonse Casavant et d'Augustine Thibault. Il fit ses études au Séminaire de Saint-Hyacinthe, entra chez les Dominicains, le 3 avril 1906, fut ordonné prêtre par Mgr Stagni, délégué apostolique, le 2 juillet 1911; il réside actuellement (1914) à Saint-Hyacinthe.

M. Antoine Casavant, né d'Antoine Casavant et de Marie Benoît, fut député à la Législature, de 1877 à 1884, et représenta toujours dignement la famille dans le monde de la politique.

MM. Claver et Samuel Casavant, facteurs d'orgues à Saint-Hyacinthe, sont les représentants de cette famille dans l'industrie.

Voici en quels termes l'abbé Dagenais relate la première entrevue et les relations de M. Joseph Casavant, fondateur des ateliers Casavant, avec M. Ducharme, alors supérieur du Collège de Sainte-Thérèse :

" M. Ducharme aimait à encourager tous les talents; ses courts loisirs, il les consacrait à l'enseignement de la musique; et ainsi, sous forme de passe-temps, il eut le talent et le bonheur de former plusieurs habiles musiciens. Un jour se présente à lui un jeune homme d'un extérieur modeste, mais cachant, sous une humble enveloppe, un vrai génie. Il demande à être admis dans sa maison. M. Ducharme, avec son tact ordinaire, aperçoit dans ce jeune homme, malgré l'embarras de ses manières, quelque chose de peu ordinaire. Il l'accueille avec bonté, et l'applique surtout à étudier le mécanisme de quelques instruments de musique, le piano, l'orgue. Aidé de quelques livres et de rares leçons de son bienfaiteur, il parvient à deviner le mécanisme compliqué de ces instruments, et réussit, après plusieurs essais, à en construire quelques-uns. Voilà à qui le pays doit de posséder aujourd'hui dans la personne de M. Joseph Casavant, un facteur d'orgues canadien dont le talent est admiré dans les instruments des églises d'Ottawa, de Saint-Jean, de Sainte-Martine et de quelques autres." (*Souvenirs*, 4 novembre 1864).

M. Joseph Casavant entreprit, en 1845, la construction de son premier instrument devant servir au culte et le plaçait dans l'église de Saint-Martin, comté de Laval; cet orgue a été renouvelé depuis.

Et 1866, le fondateur de la seule maison canadienne-française qui existât alors dans le pays, se sentant vieillir, cédait son établissement complet à son élève d'hier, M. Eusèbe Brodeur. La maison Casavant avait alors fabriqué seize orgues. M. Brodeur continua les opérations sous son propre nom jusqu'en 1898, époque où il se retirait des affaires à son tour.

Ayant à cœur de continuer l'œuvre fondée par leur père, MM. Samuel et Claver Casavant résolurent d'édifier pour leur propre compte une maison qui devait porter de nouveau le nom de son fondateur.

En 1880, ils entreprenaient de faire leur premier orgue, celui de la chapelle de Notre-Dame de Lourdes, à Montréal. Pour cette fin, un modeste atelier fut construit, précisément à l'endroit où était situé celui de leur père.

Quatre ans plus tard, ils étaient chargés de la construction de l'orgue de la Cathédrale de Saint-Hyacinthe, remarquable spécimen de facture moderne.

En 1886, ils entreprenaient la construction du grand orgue de Notre-Dame de Montréal qu'ils devaient livrer en 1891. Cette entreprise, à raison de son importance, donna du relief à leur établissement, car ce grand orgue monumental restera la gloire de leur maison, et même de notre pays tout entier.

L'orgue de Notre-Dame ne tarda pas à produire son effet, car, dès 1892, MM. Casavant étaient chargés de construire celui de la cathédrale d'Ottawa, leur premier orgue électrique; et, en 1893, celui de la cathédrale de Montréal. Une nombreuse clientèle anglaise leur fut acquise, quand, en 1897, ils installèrent un superbe instrument dans l'église Saint-Georges, de Montréal.

Tous les jours nous voyons cet établissement, une de nos gloires nationales, prendre de l'extension, et le nombre de ses ouvriers augmenter. En 1903, 235 orgues avaient été construites à leurs ateliers, qui comptaient alors 70 employés. En 1914, on compte 200 ouvriers tant au Canada qu'aux Etats-Unis où une succursale, comprenant 20 employés, vient d'être établie à South Haven. 600 orgues sont sorties de chez Casavant Frères dont 43 en 1913.

A raison de son ancienneté, la famille Casavant est alliée à un grand nombre de nos plus vieilles familles, notamment aux Sicard de Carufel, aux Charpentier et aux Phaneuf; ces derniers viennent de célébrer d'une façon très solennelle le 200e anniversaire de mariage de leur ancêtre.

Grâce à l'obligeance de M. Edouard Sicard de Carufel, nous

M. L'ABBÉ JOSEPH-O. CASAVANT,

CURÉ DE SPRINGVALE E.-U. — n° 66.

pouvons donner, plus loin, une reproduction des armes et des lettres accordant des titres de noblesse aux ancêtres de Marie-Olive Sicard de Carufel, épouse de Joseph Casavant, et mère de MM. Claver et Samuel Casavant, directeurs et propriétaires actuels de la maison Casavant Frères.

F. ELIE.

CLEF

Cette généalogie ne mentionne que les mariages.

Le millésime placé entre les prénoms des époux indique l'année de leur mariage.

Le nombre placé entre parenthèses, après une date, 1718 (2), indique le n° où on trouvera les descendants des époux nommés.

La paroisse mentionnée à la suite d'un mariage indique le lieu de ce mariage.

Le chiffre romain désigne le degré de filiation.

La date du mariage se trouve toujours portée en tête de chaque famille.

Pour retracer l'ascendance d'une famille, on cherche d'abord dans la table des matières, le nom du chef de famille, puis on remonte jusqu'au chiffre 1, d'après le numéro qu'on trouve après le nom du père, à la fin de chaque ligne.

Exemple :

Joseph Casavant, 1850, Marie-Olive Sicard de Carufel (59)

Au n° 59, on trouve :

N° **59** **1850**

V.—CASAVANT, JOSEPH, Dominique IV.—N° 22 (*voir n°* **22**).
Sicard de Carufel, Marie-Olive.

N° **22** **1801**

IV.—CASAVANT, DOMINIQUE, Louis III.—N° 7 (*voir n°* **7**).

N° **7** **1752**

III.—CASAVANT, LOUIS, Jean-Baptiste II.—N° 2 (*voir n°* **2**).

N° **2** **1718**

II.—CASAVANT, J.-BTE, Jean I.—N° 1 (*voir n°* **1**).

I.—CASAVANT, JEAN.

Cazaubon et Auch, au sud de la France, lieux d'origine des Casavant.

Veulettes, au nord de la France, en Normandie, est la patrie des Charpentier; Jean Casavant se maria à Jeanne Charpentier.

Castres, au sud de la France, dans le Languedoc, lieu d'origine des Sicard de Carufel.

Famille Casavant (*)

N° 1 — 1681 — Pièces A. B.

I. — CASAVANT, JEAN.
Charpentier, Jeanne.

Ch.-Séraph.,	1716		Hérou, Elisabeth,	Boucherville.
—	1724		Dumont, Angélique,	Laprairie.
Jean-Bte,	1718	(2)	Pepin, Madeleine,	Saint-Ours.
Pierre,	1728	(3)	Tétreau, Charlotte, Huet, Angélique.	Verchères.

N° 2 — 1718 — Pièces C. D G.

II. — CASAVANT, J.-BTE. — Jean, I. — Voir N° 1.
Pépin, Madeleine. — Charpentier, Jeanne.

Joseph,	1741	(4)	Charron, M.-L., Félix *ou* Fili, M.-Fr'ç'se,	
Pierre,	1750	(5)	Guyon Pion, M.-Anne,	Saint-Charles.
Louis,	1752	(7)	Desrochers dit Bertrand, Charlotte,	Verchères.
—	1768		Savignac, Josephte,	—
François,	1755		Benoît, Angélique,	Saint-Charles.
J.-Bte,		(6)	Végéard, Josephte,	
—	1762		Jarret, Marguerite,	Saint-Antoine.

N° 3 — 1728

II. — CASAVANT, PIERRE. — Jean, I. — Voir N° 1.
1° Tétreault, Charlotte. — Charpentier, Jeanne.

François,	1759	(8)	Guertin, Elisabeth,	Verchères.
—	1779		Lasablonnière, Marie,	Saint-Antoine.

(*) L'abbé G.-A. Déjordy, chercheur bien connu, a déjà publié une généalogie de la famille Casavant ; ce précieux travail a servi de base à la présente publication.

MARIE-OLIVE SICARD DE CARUFEL,
dont l'ancêtre fut anobli
vers 1550.

JOSEPH CASAVANT,
fondateur de la Maison Casavant,
Saint-Hyacinthe — n° 59

Marie-Anne,	1755	Lorrain, Joseph,	Saint-Charles.
2° Huet	Angélique.		
Pierre,	1775 (12)	Ouellet, Agathe,	Saint-Antoine.
Antoine,	1772 (10)	Renaud Félicité,	— —
—	1781	Hubert, Jeanne,	— —
—	1792	Gazaille, Joseph,	— —

N° 4 **1741**

III. — CASAVANT, JOSEPH. J.-Bte II. — N° 2.
1° Charron, M.-L. Pépin, Madeleine.
2° Félix ou Fili, M.-Françoise.

Joseph,	1779 (14)	Fontaine-Bienvenue, M.-A.,	Varennes.
M.-Josphte,	1768	Lacoste, André,	Verchères.

N° 5 **1750**

III. — CASAVANT, PIERRE. J. Bte II. — N° 2.
Guyon *ou* Pion, M.-Anne. Pépin, Madeleine.

Pierre,	1774 (11)	Dufresne, Luce,	Saint-Charles.
Madeleine,	1778	Lhérot, Baptiste,	— —
Marguerite,	1787	Dufresne, Basile.	— —

N° 6 **17—**

III. — CASAVANT, J.-BTE. J.-Bte II. — N° 2.
Végiard, Josephte. Pépin, Madeleine.

Jean-Bte,	1769 (9)	Tétrault, Angélique,	Saint-Charles.
Joseph,	1784 (19)	Archambault, Suzanne,	Saint-Antoine.
François,	1780 (15)	Tétrault, Marguerite,	Saint-Charles.

N° 7 **1752** Pièces E. F. H. I. K.

III. — CASAVANT, LOUIS. J.-Bte II. — N° 2.
1° Desrochers, Charlotte. Pépin, Madeleine.

Josephte,	1788	Morand, Jacques,	Saint-Charles.
Gabriel,	1781 (16)	Savignac, Françoise,	Verchères.
Louis,	1776 (13)	Fontaine, Desanges,	Varennes.

Pierre,	1783 (17)	Bélaire, Angélique,	Verchères.
	2° Savignac, Josephte.		
François,	1798 (21)	Pion, Madeleine,	—
J.-Bte,	1805 (28)	Favreau, Joseph.	—
		Ménard, Théediste,	—
Dominiqae,	1801 (22)	Coderre, Desangés,	Saint-Hyacinthe.
Antoine,	1793 (20)	Favreau, L.-M.,	Verchères.

N° 8 **1759**

III. — CASAVANT, FRANÇOIS. Pierre II. — N° 3.
Guertin, Elisabeth. Tétreault, Charlotte.

Pierre,	1787	Dudevoir, M.-Anne,	Saint-Denis.

N° 9 **1769** (1)

IV. — CASAVANT, J.-BTE, J.-Bte III. — N° 6.
Tétreault, Angélique, Végéard, Josephte.

André,	1801 (23)	Casavant, Josephte,	Saint-Antoine.
—	1812	Tétreault, Marguerite,	— —
Jean-Bte,	1784 (18)	Casavant, Agathe,	— —
Louis,	1804	Archambault, Antoinette,	Saint-Marc.

N° 10 **1772**

III. — CASAVANT, ANTOINE. Pierre II. — N° 3.
1° Renaud, Félicité. Huet, Marguerite.

Antoine,	1804 (25)	Favreau, Archange,	Saint-Antoine.
	2° Hubert, Jeanne, 1781		
	3° Gazaille, Josephte, 1792		
Joseph,	1817	Cloutier, Marie,	Saint-Denis.
—	1812 (33)	Dupont, Rose,	Saint-Antoine.

(1) Contrat du mariage, greffe Mondelet.

N° 11 1774

IV. — CASAVANT, PIERRE. Pierre III. — N° 5.
Dufresne, Luce. Guyon, M.-Anne.

M.-Anne,	1793	Hogue, Jean-M.,	Saint-Charles.
Pierre,	1803 (26)	Dalpé, Charlotte,	Saint-Marc
M.-Louise,	1803	Beaudry, Prudent,	—
Luce,	1816	Dalpé, Joseph,	—
Jacques,	1809 (29)	Archambault, Marie-Ant.,	Verchères.

N° 12 1775

III. — CASAVANT, PIERRE. Pierre III — N° 3.
Ouellet, Agathe. Huet, Angélique.

Pierre,	1808	Archambault, Marguerite,	Saint-Antoine.

N° 13 1776

IV. — CASAVANT, LOUIS. Louis III. — N°
Fontaine. Desanges, ou Marie des Anges Bienvenue. Desrochers, Charlotte.

Louis,	1804 (26)	Daunay dit Audette, Marie,	Boucherville
Desanges,	1810	Laflamme, François,	Laprésentation.
Marguerite,	1821	Poirier, Charles,	Saint-Jean-Baptiste.
Jean-Baptiste,	1816 (35)	Paul Hus, Marie,	Sorel.
Charlotte,	1809	Gendron, Jean,	—
Antoine, n° 1,	1824 (42)	Benoit, Marie,	Saint-Hyacinthe.
n° 2,	1883	Demers, Pélagie,	Saint-Damase.
François, 1°	(37)	Côté, Marie-Romain.	
— 2°	1818	Thibault, Marie,	Sorel.
— 3°	1819	Dusang dit Fontaine, Julie,	—
— 4°		Deguise, Rosalie-Rose (T. probabl'm'nt)	

N° 14 1779

IV. — CASAVANT, JOSEPH. Joseph III. — N° 4.
Fontaine-Bienvenue, Marie-Anne. Fili ou Félix, M.-Franc'se.

Joseph,	1809 (30)	David, Francisse,	Montréal.

N° 15 1780 (2)

IV. — CASAVANT, FRANÇOIS. J.-Bte III. — N° 6.
Tétrault, Marguerite. Végiard, Josephte.

François,	1810 (32)	Jeannotte, Charlotte,	Saint-Marc.
Prudent,	1814	Jarret, Charlotte,	Saint-Jean-Baptiste.
Angélique.	1813	Aimé, Louis,	— —
Marguerite,	1800	Beaudry, Pierre,	Belœil.
Elisabeth,	1803	Brodeur, J.-Bte,	—
—	1815	Petit, Paul,	—
Josephte,	1810	Soret, J.-Bte,	—

N° 16 1731

IV. — CASAVANT, GABRIEL. Louis III. — N° 7.
Savignac, Françoise.

Joachim	1804 (27)	Guillaume, Geneviève,	Saint-Hyacinthe.
Gabriel	1810 (31)	Quevillon, Marguerite,	Verchères.
Antoine	1819	Dalpé, Marie,	—
François,	1822	Lassonde dit Lariche, Euphrosie	Boucherville.

N° 17 1783

V. — CASAVANT, PIERRE. Louis III. — N° 7.
Bélair, Angélique. Desroches, Charlotte.

Joachim,	1819 (36)	Déguise ou Flamand, Angélique,	Verchères.
M.-Louise,	1822	Larrivée, J.-Bte,	Saint-Marc.

N° 18 1734

V. — CASAVANT, J.-BTE. J.-Bte IV. — N° 9.
Casavant, Agathe. Tétrault, Angélique.

André,	1822 (39)	Geneviève Richard,	Saint-Denis.
J.-Bte,	1815	Desanges, Phily,	— —

(2) Date du contrat de mariage, greffe de Mondelet.

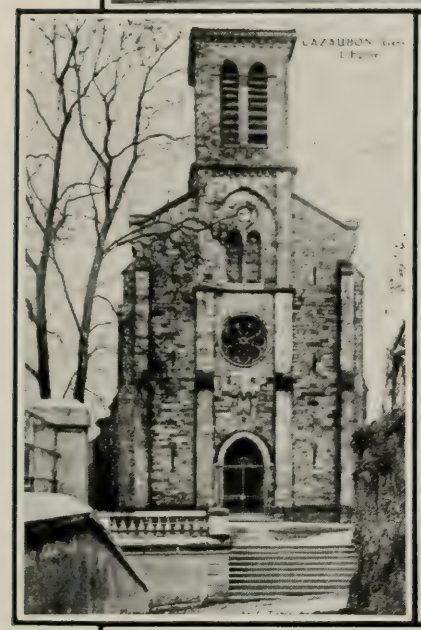

VUES DE CASAUBON,

PATRIE DES CASAVANT.

N° 19 1784

IV. — CASAVANT, JOSEPH. J.-Bte III. — N° 6.

Archambault, Suzanne. Végéard, Josephte.

Marie,	1813	Messier, Augustin,	Saint-Denis.
J.-Bte	1820	Boucher, M.-Victoria,	Montréal.
J.-Bte-Pascal,	1813	Poulin, Marie-Louise,	Saint-Denis.
Joseph,	1815 (34)	Thuot, Marie,	— —
Suzanne,	1818	Bousquet, Louis,	— —
Elisabeth,	1835	Cormier, Jean,	— —

N° 20 1793

IV. — CASAVANT, ANTOINE. Louis III. — N° 7.

Favreau, M.-L. Savignac, Josephte.

J.-Bte,	1826 (41)	Guertin, Monique,	Verchères.
Jean,	1828	Bérard, Josephte,	—

N° 21 1798

IV. — CASAVANT, FRANCOIS. Louis III. — N° 7.

Pion, Madeleine. Savignac, Josephine.

Félix,	1825	Breton, Angélique,	Saint-Antoine.
Basile,	1836	Gingras, Catherine,	Saint-Pie.
	1872	Roch, Marguerite,	Saint-Hyacinthe.
François,	1830 (43)	Desmarais, Judith,	Saint-Marc.

N° 22 1801 Pièces J. L. P.

IV. — CASAVANT, DOMINIQUE. Louis III. No 7.

Coderre, Desanges. Savignac, Josephte.

François,	1834	Couturier, Marie,	Saint-Hyacinthe.
Joseph,	1850 (59)	Sicard-Carufel, M.-Olive,	— —

N° 23 1801

V. — CASAVANT, ANDRE. J.-Bte IV. — N° 9.

1° Casavant, Josephte Tétrault, Angélique.

2° Tétrault, Marguerite, 1812.

Isaac,	1829	Marchesseau, M -Anne,	Verchères.
Mathilda,	1834	Audet, Joseph,	La Présentation.

N° 24 1803

V. — GASAVANT, PIERRE. Pierre IV. — N° 11.

Dalpé, Charlotte. Dufresne, Luce.

Pierre,	1823 (40)	Gauthier, M-Louise,	Saint-Marc.
		Andreville, Louise,	
Charlotte,	1827	Blain, Antoine,	—
Moïse,	1843 (51)	Desmarais, M-Louise,	—
Rose,	1842	Chagnon, Eusèbe,	—
Joseph,	1836	Courtemanche, Josephte,	—
Elénore,	1851	Mailloux, Charles,	—
Chrysostôme,	1847 (56)	Perrin, Edesse,	Saint-Antoine.
—	1868	Laurengeau-Lamontagne, Aurélie,	Saint-Denis.
Léandre,	1832	Galaise, Sophie,	Boucherville.

N° 25 1804

IV. — CASAVANT, ANTOINE. Antoine III. — N° 10.

Favreau, Archange. Renaud, Felicité.

Antoine,	1824	Cormier, Hélène,	Saint-Antoine.
Pierre,	1838	Langlois, Luce,	—
Alexandre,	1827	St-Jean, Marie,	—
—	1846	Archambault, Florence,	—
Angèle,	1833	Langlois, Léon,	—

N° 26 1804

V. — CASAVANT, LOUIS. Louis IV. — N° 13.
Daunay dit Audette, Marie. Fontaine, Desanges.

Louis,	1832	Williams dit Thomas, Lucie,	Boucherville.
Jossph	1842 (49)	Larochelle dit Gaudreau, Aurélie,	Sorel.

N° 27 1804

V — CASAVANT, JOACHIM. Gabriel IV — N° 16.
Guillaume, Geneviève. Savignac, François.

Joseph,	1836 (46)	Martel, Sophie,	Verchères.
François,	1845	St-Aubin, Domithilde.	Montreal, N-D.
Pierre,	1840 (48)	Jubinville, Catherine,	Sault-au-Récollet.

N° 28 1805

IV. — CASAVANT, J.-BTE. Louis III. — N° 7.
1° Favreau, Josephte, 1805 Savignac, Josephte.
2° Ménard, Théodiste, 1813

Joseph,	1831	Belleval, Marie,	Saint-Damase.
Augustin,	1834	Thérèse, Desmarais,	—

N° 29 1809

V. — CASAVANT, JACQUES. Pierre IV. — N° 11.
Archambault, Marie-Ant. Dufresne, Luce.

Joseph,	1851 (61)	Desmarais, Ursule,	Verchères.
Pascal,	1834	Guyon, Clémence,	Saint-Hilaire.
Antoinette,	1845	Tétrault, Simon,	Saint-Antoine.

N° 30 1809

V. — CASAVANT, JOSEPH. Joseph IV. — N° 14.
David, Francisse. Fontaine, Marie-Anne.

Joseph,	1840	Galarneau, Catherine,	Montréal.

Antoine.	1838 (47)	Courcelle, Pauline,	Montréal.
—	1846	Brien dit Desroches, Catherine	—

N° 31 **1810**

V. CASAVANT, GABRIEL. Gabriel IV. — N° 16.
Quevillon, Marguerite. Savignac, Françoise.

Gabriel,	1834	Desmarais, M.-Louise,	Saint-Damase.
Etienne,	1840	Desranleau, Lucie.	— —
J.-Bte,	1837	Caouette, Marguerite,	— —

N° 32 **1810**

V. — CASAVANT, FRANÇOIS. François IV — N° 15.
Jeannotte, Charlotte. Tétrault, Marguerite.

François,	1867	Ruel, Geneviève,	Saint-Césaire.
Olivier,		Chabot, Aurélie,	
—	1867	Beaulac, Zoé,	La Présentation.

N° 33 **1812**

IV. — CASAVANT, JOSEPH. Antoine III. — N° 10.
1° Dupont, Rose. Gazaille, Josephte.
2° Cloutier, Marie.

Xtôme,	1835,	Bourque, Monique,	Saint-Antoine.
Joseph,	1833 (45)	Loiselle, Céleste,	—

N° 34 **1815**

V.—CASAVANT, JOSEPH. Joseph IV. — N° 19.
Thuot, Marie. Archambault, Suzanne.

Olivier,	1848 (58)	Phœnix, Adèle,	Saint-Denis.

N° 35 **1816**

V. — CASAVANT, J.-BTE. Louis, IV. — N° 19.
Paul Hus, Marie. Desanges, Fontaine.

Joseph,	1835	Fortier dit Courier, Catherine,	Sorel.
J.-Noël	1846 (55)	Crépeau, Luce,	—

LES ATELIERS CASAVANT FRÈRES, A SAINT-HYACINTHE.

N° 33 1819

V. — CASAVANT, JOACHIM. Pierre IV. — N° 17.
Flammand dit Déguise, Angélique. Bélair, Angélique.

Nazaire-F.-X., 1843 (50) Hubert, Julie, Belœil.
Victor, 1846 (54) Desautels Julie, Saint-Denis.

N° 37 1819

V.—CASAVANT, FRANCOIS. Louis IV. — N° 13.
1° Côté, Marie Romaine. Marie Desanges Bienvenue dit [Fontaine.
2° Thibault, Marie,
3° Dusang dit Fontaine, Julie.
4° Déguise, Rose ou Rosalie ?

J.-Bte,	1853 (62)	Charbonneau Julie,	Verchères.
Benjamin,	1843 (52)	Crevier dit St-Jean, Geneviève,	Sorel.
François,	1842	Beauregard, Julie,	—
Louis,	1848	1° Jacques, Mathilde,	—
		2° Olivier, Célamire,	—
J.-Bte,	1854 (64)	Crépeau, Rose-de-Lima,	—
	1878	Lamontagne, Celina,	—
Lévi,	1859	Richard, Adelina,	—

N° 38 1820

V. — CASAVANT, J.-BTE. Joseph IV. — N° 19.
Boucher, Marie-Victoria. Archambault, Suzanne.

Hyacinthe-Narcisse, 1857 Découagne, E.-C., Agnès, Montréal.

N° 39 1822

VI. — CASAVANT, ANDRÉ. J.-Bte V. — 18.
Richard, Genevième. Casavant, Agathe.

André,	1846	Emélie Desmarais,	Saint-Denis.
Odille-Marie,	1882	Charron, Denis,	Saint-Denis.

N° 40 1823

VI. — CASAVANT, PIERRE. Pierre V. — N° 24.
1° Gauther, Marie-Louise. Dalpé, Charlotte.
2° Louis, Andreville.

Pierre,	1844 (53)	Gervais, Elisabeth,	Saint-Marc.
Cléophas,	1847 (57)	Chevrette, Angélique,	Saint-Pie.
Christophe-Napoléon,	1866 (67)	Tétrault, Tharsile,	Saint-Damase.
Moïse,		Brunel, Delle,	Amesburg. Mass.
Louis,		Anney, Veuve,	— —
Delima,		Palardy, Philibert	Biddiford, —
Césarie,		Carpentier, Trefflé,	
Lucie,		Palardy, M.	

N° 41 8261

V. — CASAVANT, J.-BTE. Antoine VI. — N° 20.
Guertin, Monique. M.-Louise Favreau.

Bruno, 1°	1850 (60)	Bachand, Marguerite-Fr.,	Verchères.
2°	1865	Chauvin, Louise,	Varennes.
Charles,	1859	Beauregard, Philomène,	Verchères.
Félix,	1865	Dussault, Elisa,	Montréal.

N° 42 1226

V. — CASAVANT, ANTOINE. Louis IV. — N° 13.
1° Benoit, Marie. Fontaine-Bienveuue, Marie.

Magloire,		Malo, Célina, (Lewiston Maine,)	Saint-Damase.
Antoine,	1853 (63)	Prairie, Rosalie,	Saint-Hyacinthe.
(Député)	1868	Vachon, Hermine,	Saint-Dominique.
Julie,		Laflamme, Louis	Saint-Hyacinthe.
Marie,		Beauregard, Narcisse,	—
Emélie,		Dumaine, Gonzague,	
Aurélie,		François, Martin,	
Elisabeth,		Caouette, Antoine,	Saint-Hyacinthe.

2° Demers, Pélagie,

N° 51 1843

VI. — CASAVANT, MOISE. Pierre V. — N° 24.
Desmarais, Marie-Louise. Dalpé, Charlotte.

Alphonse, 1873 Cordeau, Marie-Louise, Saint-Hyacinthe.
Xiste, 1878 Racicot, Mélanie, Saint-Pie

N° 52 1843

VI. — CASAVANT, BENJAMIN. François V. — N° 24.
Crevier dit St-Jean, Gen. Dusang dit Fontaine, Julie.

Noël, 1° 1870 (82) Raymond, Rose-de-Lima, Sorel.
2° 1877 Blette, Odile, —
Louis, 1° 1874 (79) Hurteau, Elise, —
2° Couture, Emélie, —
François, 1° 1879 Niquette, Hermine, —
2° 1898 Dulac, Georgina, —
Henri, 1885 Généreux, Rose-Alma, —
Zotique, 1880 Lévesque, Mélina, Montréal, Mile-End.

N° 53 1844

VII. — CASAVANT, PIERRE. Pierre VI. — 40.
Gervais, Elisabeth. Gauthier, Marie-Louise.

Cordélia, 1866 Dansereau, Charles, Acton.
Délia, 1873 Lamontagne, Adolphe, —
Joseph, 1871 Gervais, Josephte —
Narcisse, 1880 Lemire, Marie, Manchester, N.H.

N° 54 1846

VI. — CASAVANT, VICTOR. Joachim V. — N° 31.
Désautels, Julie. Flammand, Angélique,

Césarie, 1876 Casavant, Joseph, Belœil

N° 55 1846

VI. — CASAVANT, E.-NOEL. J.-B.-Pierre V. — N° 35.
Crépeau, Luce. Paulhus, Marie.

Jos.-Arthur, 1872 (75) Bourgeau, M.-Délia,

Arsène. 1873 (76) Bergeron dit Lamothe, Délia, Hull.
Henri-Amédée 1880 Roy, M.-Léocadie, Yamachiche.

N° 56 1847

VI — CASAVANT, Chrysostôme. Pierre V. — N° 24.
Perrin, Edesse. Dalpé, Charlotte.

2° Laurengeau-Lamontagne, Aurélie, 1838.
Alphonse, 1869 Thibault, Augustine.

N° 57 1847

VII. — CASAVANT, CLÉOPHAS. Pierre VI. — N° 40.
Chevrette, Angélique. Gauthier, Marie-Louise .

Joseph, 1° 1870 (72) Paradis, Adelaïde Saint-Guillaume.
2° 1882 Arpin, Marie, Saint-Ours.

N° 58 1848

VI. — CASAVANT, OLIVIER. Joseph V. — N° 34.
Phœnix, Adèle. Thuot, Marie.

Joseph, 1874 Benoit, Marguerite, Saint-Charles.
Adjutor-Geo., 1886 Delorme, Georgiana, Saint-Denis.
Pierre, 1890 Phaneuf, Victorine, Saint-Antoine.

N° 59 1850 Pièces M.N.O.Q.R.S.T.

V. — CASAVANT, JOSEPH, (1) Dominique IV. — No22.
Sicard de Carufel, Marie-Olive. Desanges, Coderre.

Clavet-J., 1880 Papineau, Evelina, Papineauville.
Samuel, 1882 Ledoux, Marie, Saint-Hyacinthe.

(1) Ancien facteur d'orgues, décédé à Saint-Hyacinnthe, le 14 mars 1874, à l'âge de 67 ans.

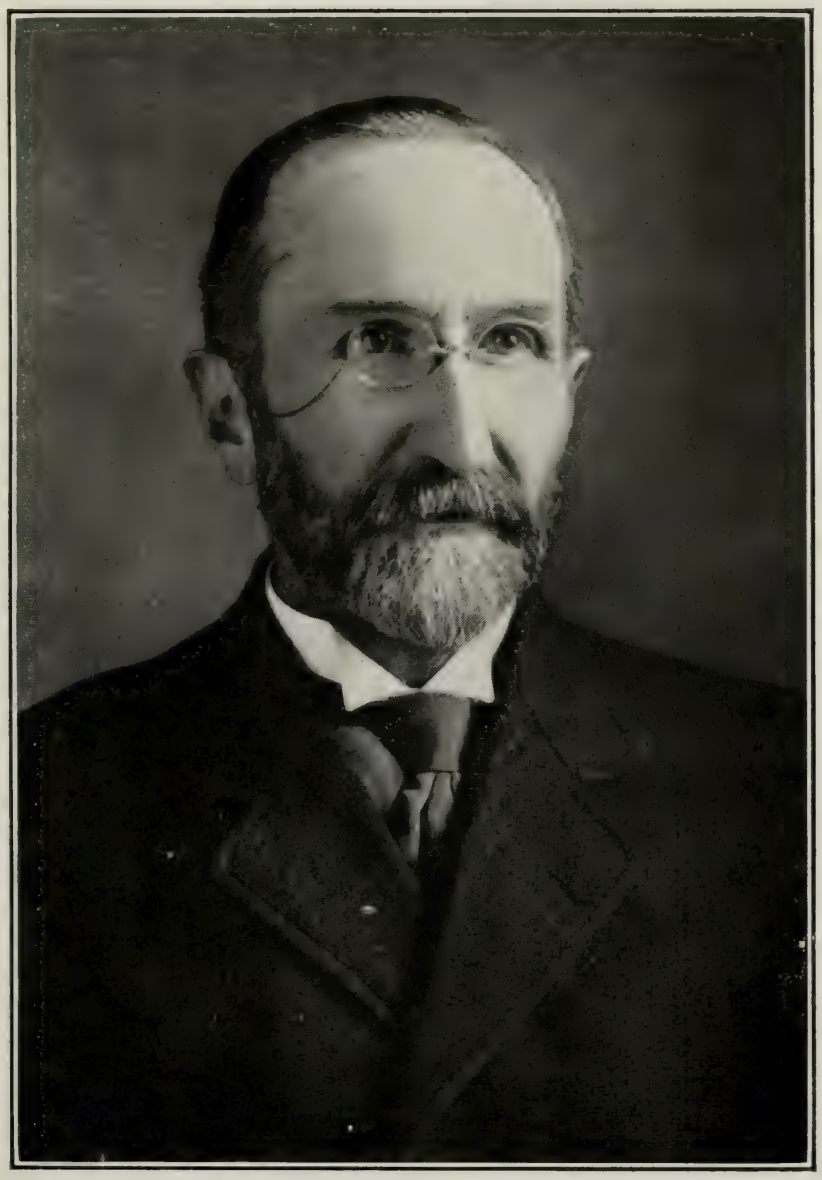

J.-C. CASAVANT,

DIRECTEUR ET PROPRIÉTAIRE DE LA MAISON CASAVANT FRÈRES,
SAINT-HYACINTHE. — n° 59.

N° 43 1830

V. — CASAVANT, FRANÇOIS. François IV. — N° 21.
Desmarais, Judith. Pion, Madeleine.

Joseph,	1852	Chagnon, Madeleine,	Verchères.
Alfred,	1856	Giard, Philomène,	Saint-Antoine.
Cléophas, [1]	1864 (66)	Jetté, Philomène,	Saint-Ours.
Azarie, 1°	1861 (65)	Fontaine, Louise,	Verchères.
2°	1896	Girouard, Joséphine,	—

N° 44 1832

VI. — CASAVANT, LOUIS. Louis V. — N° 26.
Williams dit Thomas, Lucie. Daunay, Marie.

Auguste,	1865	Chevaudrer, X.,	Montréal.
Maurice-Louis,	1858	Wood, Hannah,	

N° 45 1833

V.— CASAVANT, JOSEPH. Joseph IV. — N° 33.
Loiselle, Céleste. Dupont, Rose.

Céleste,	1853	Roy, Narcisse,	Saint-Antoine.
Joseph,	1859	Bousquet, Josephte,	Saint-Denis.

N° 46 1836

VI. — CASAVANT, JOSEPH. Joachim V. — N° 27.
Martel, Sophie. Guillaume, Geneviève.

Louis-Jacob,	1868 (68)	Bertman, Whilelmine	Jerseyville.

N° 47 1838

VI. — CASAVANT, ANTOINE, Joseph V. — N° 30.
1° Courcelle, Paul.ne. David, Francisse.
2° Brien dit Desrochers, Catherine-Domithilde.

(1) Père du Rév. Joseph-C. Casavant, curé de Springvale, Maine, né le 1er mars 1844 et décédé, à Saint-Ours, 17 mai 1907.

Edmond-Edouard,	1865 (73)	Bruyère Marguerite,	Montréal.
	1872	Brière, Marie,	—
Louis,	1879	Desjardins, Adélaïde,	Saint-Jacques, Montréal.
Joseph,	1893	Brien-Desroches, Marie-Louise,	Sacré-Cœur, Montréal.
Ovila,	1897	Picard, Rocho,	Sacré-Cœur, Montréal.

N° 48 1840

VI. — CASAVANT, PIERRE. Joachim V. — N° 27.
Jubinville, Catherine. Gen.-Guillaume dit Lescargot.

Noël,	1889	Cardinal, Angèle,	Montréal, N.-D.
Joseph,	1879 (83)	Pelletier, Emma,	— —
Stanislas,	1858 (69)	Angers, Marie-Anne-E.,	— —
Charles,	1880 ?	?	— Evêché.

N° 49 1842

VI. — CASAVANT, JOSEPH. Louis V. — N° 26.
Larochelle dit Gaudron, Aurélie, Daunay dit Audette, [Marie.

Pierre,	1863	Paul Hus, Marie,	Sorel.

N° 50 1843

VI. — CASAVANT, NAZ.-FR.-XAVIER. Joachim V. — N° 36.
Hubert, Julie. Flammand, Angélique.

Cerdélia,	1881	Gausy, Delias,	Belœil.
Adélina,	?	Faille, Pierre,	—
Bruno,	1874 (78)	McDuff, Dorie,	—
Marie-Rose,	1860	Benayer, Joseph,	—
Xavier,	1865	Gauthier Octavie,	Varennes.
Théophile,	1865	Burelle, Delphine,	—
Joseph,	1876 (80)	Casavant, Césarie,	Belœil.
Augustin,	1877	Lamoureux, Rose-de-Lima,	—
Lucien,	1880	Véronneau, Emélie,	—
Joseph,	1888	Thomas, Salomée,	—

N° 68 1868

VII. — CASAVANT, LOUIS-JACOB. Joseph VI. — N° 46.
Bertman, Wilhelmine, Martel, Sophie.
Louis.....

N° 69 1868

VII. — CASAVANT, STANISLAS. Pierre VI. — N° 48.
Angers, Marie-Annie. Jubinville, Catherine.
Joseph-Alfred, 1898 Champagne, Berthe, New-York

N° 70 1869

VII. — CASAVANT, JOSEPH. Joseph VI. — N° 61.
Langevin ? Desmarais, Ursule.
Hermenégilde, 1890 (85) Bernard, Mélina, Saint-Hyacinthe.
Joseph, 1874 (77) Charpentier, Esther, — —

N° 71 1869

VII. — CASAVANT, ALPHONSE. Chrysostôme VI. — N° 56.
Thibault, Augustine. Perrin, Edesse
André, 1907 Beauregard, Régina,
Vincent de Paul, en religion, Frère André Casavant, des Frères-Prêcheurs.

N° 72 1870

VIII. — GASAVANT, JOSEPH. Cléophas VII. N° 57.
1° Paradis, Adélaïde. Chevrette, Angélique.
2° Arpin, Marie.
Joseph, 1892 Ferron, Lina, Saint-Marcel.
Louis, 1898 Dupré, Rosilda, Saint-Ours.

N° 73 1872

VI. — CASAVANT, Edmond-Edouard. Antoine VI. — N° 47.
Brlère. Marie. Brière dit Desrochers, Catherine.

Edmond, 1897 Ratia, Caroline, Montréal, Saint-Jacques.

N° 74 1872

VII. — CASAVANT, ULRIC. Bruno VI. — N° 60.
Dalpé dit Pariseau, Denise. Bachand, Félonise.

Azarie, 1902 Gourre, Diana, Saint-Esprit.
Jos.-Ls-Victor. 1908 Gourre, Alonisia, M., Sacré-Cœur.
Floriane, Ménard, Hormisdas,
Pomalda, Dansereau, Aldéric, Verchères.
Eva, Bourgard, Arthur,
Emilda, Bourgard, Albert,

N° 75 1872

VII. — CASAVANT, JOSEPH-ARTHUR. E.-Noël VI. — N° 55.
Bourgeau, Marie-Délia. Crépeau, Luce.

Blanche, 1900 Beaulieu, Arthur, Montréal.
Cora, 1901 Parent
Arsène, 1908 Beaudoin, L.-Hortense, Saint-Jacques M.
Yvonne, 1910 Couillard de Beaumont, — — M.
Armand, 1911 Viau, Adeline,

N° 76 1873

II. CASAVANT, ARSÈNE. E.-Noël, IV.— N° 55.
Bergeron-Lamotne, Délia. Crépeau, Luce.

Gabriel, 1907 Durand, Alma, Montréal.
Lawrence, 1906 Casaubon, Wilfrid, Sorel.

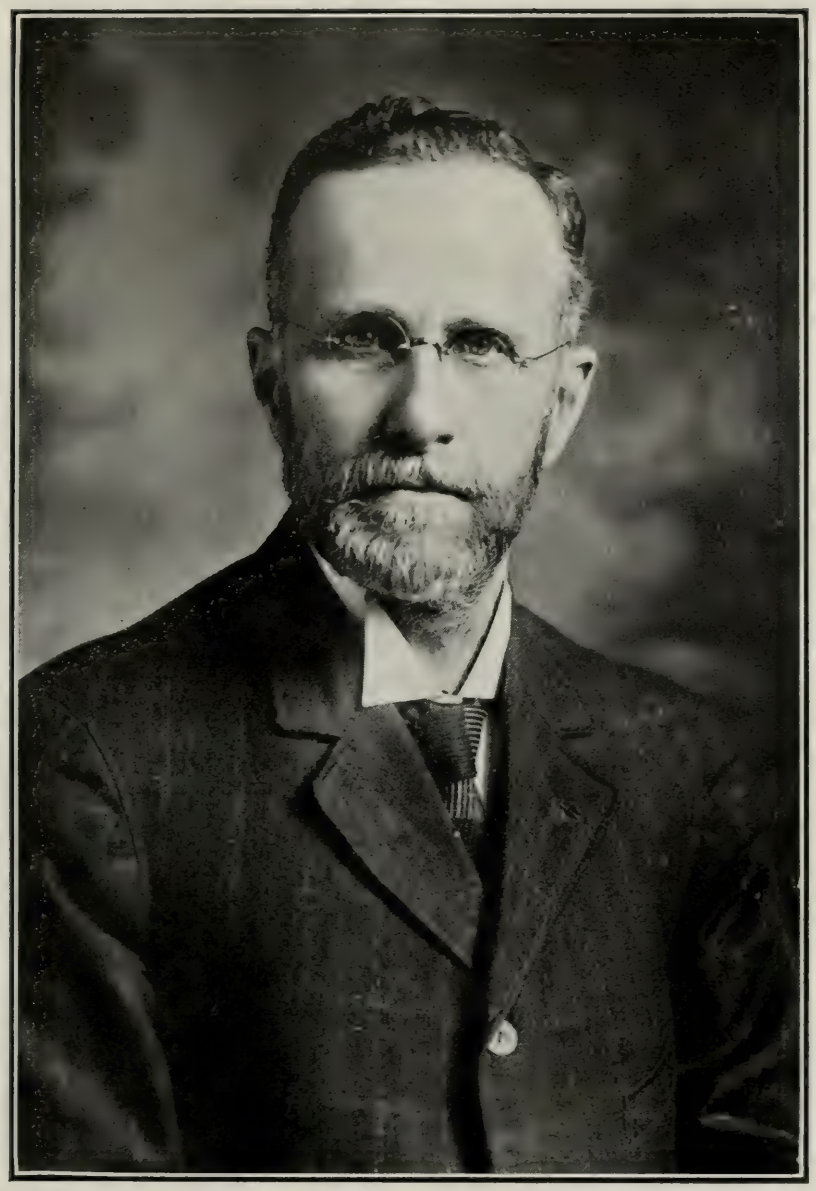

SAMUEL CASAVANT,

DIRECTEUR ET PROPRIÉTAIRE DE LA MAISON CASAVANT FRÈRES,
SAINT-HYACINTHE. — n° 59.

N° 60 1850

VI. CASAVANT BRUNO. J.-Bte V. — N° 41.
1° Bachand, Félonise, Guertin, Monique.
2° Chauvin, Louise.

Ulric, 1872 (74) Dalpé dit Pariseau, Denise, Verchères.
Louise, Provost, Philéas

N° 61 1851

VI. — CASAVANT, JOSEPH. Jacques V. — N° 29.
Desmarais, Ursule. M.-A. Archambault.

Joseph, 1869 (70) Langevin, Delle, Saint-Damase.

N° 62 1853

VI. — CASAVANT, LOUIS. François V. — N° 37.
Charbonneau, Julie. Deguise, Rosalie.

Ambroise, 1877 (81) Prévost, Denise, Verchères.
Joseph, 1889 Laporte, Philomène,
Louis, 1890 Provost, Denobile,

N° 63 1853

VI. — CASAVANT, ANTOINE. Député à la Législature Provinciale. Antoine V. — N° 42.
Prairie, Rosalie. Benoit, Marie.

Alida,		? Giasson,		Saint-Damase.
Virginie,		Beaudry, Elie,		Saint-Dominique.
Cordia,		Dupont, Napoléon,	—	—
Amédée,	(84)	Chagnon, Rosalie,	—	—
Mathilde,		Grégoire, Thomas,	—	—
Célina,		Baron, Philéas,	—	—
Cordélia,		Basilière, Ubald,	—	—
2°	1868	Vachon, Hermine,	—	—
Joseph,		Charroux, Emma,	—	—
Alma,		Dubois, Léon,	—	—
Omer,		Beaudry, Maria,	—	—
Hector,		Plante, Oveline	—	—

N° 64 1854

VI. — CASAVANT, J.-BTE. François V. — N° 37.
1° Crépeau, Rose-de-Lima. Dusang dit Fontaine, Julie.
2° Lamontagne, Célina.

Oscar, 1893 Beaulieu, Marie-Louise Sorel.
Joseph-Moise-Emile, 1890 (86) Roberge, Mélina.

N° 65 1861

VI. — CASAVANT, AZARIE. François V. — N° 43.
1° Fontaine, Marie-Louise. Desmarais, Judith.
2° Girouard, Joséphine.

Vital, 1892 Grenier, Georgiana, Saint-Ours.

N° 66 1864

VI. — CASAVANT, CLEOPHAS. François V. — N° 43.
Jetté, Philomène. Desmarais, Judith.

Wilfrid, 1888 Comeau, Herméjie, Saint-Ours.
M. l'Abbé Joseph-O. Casavant, curé de Springvale, E.-U.

N° 67 1866

VII. — CASAVANT, CHRISTOPHE-NAPOLÉON.
Pierre VI. — N° 40.
Tétrault, Tharsile. Gauthier, Marie-Louise.

Napoléon, Beauchemin, Arthemise, Granby.
Emile, Fournier, Jane, Winchendon
Zoël, Bédard, Delle, East Barre, Vermont.
Ada, Beaudry, Joseph, Saint-Pie.
Alma, St-Pierre, A., Saint-Hyacinthe.

N° 77 1874 ?

VIII. — CASAVANT, JOSEPH. Joseph VII. — 70.
Charpentier, Esther. Langevin ?

Palmena,	1874	Beauregard, Augustin,	Saint-Hyacinthe.
Palmire,		Benette, Octave,	
Berthe,	1906	Seguin, Roméo,	

N° 78 1874

VII. — CASAVANT, BRUNO. Nazaire VI. — N° 50.
McDuff, Dorie. Hubert, Julie.

Elmina,	1899	Patenaude, Arthur,	Belœil.
Bruno,	1910	Lemoine, Priseillia,	—

N° 78 1874

VII. — CASAVANT, LOUIS. Benjamin VI. — N° 52.
1° Hurteau, Elise. Crevier dit St-Jean, Geneviève.
2° Couture, Emilia.

Léonidas,	1899	Gagné, Alexina,	Sorel.
Théodore,		Wilkie, R,	—
Rachel, Blanche,		Séguin, R.	—
Gabrielle, Léonie,		Lussier, L.	—

N° 80 1876

VII. — CASAVANT, JOSEPH. Nazaire VI. — N° 50.
Casavant, Césarie. Hubert, Julie.

Victor,	1903	Chenet, Corinne,	Montréal, Sainte-Cunégonde.
Emilie,		Lussier, Régis,	Sainte-Julie.
Rosalia,		Lussier, X.,	— —

N° 81 1877

VII. — CASAVANT, AMBROISE. Louis VI. — N° 62.
Provost, Denise. Charbonneau, Julie.

Joseph, 1903 Corbeil, Marie-Louise, Montréal.

N° 82 1877

VII. — CASAVANT, NOEL. Benjamin VI. — N° 52.
1° Raymond, Rose-de-Lima. Crevier dit Saint-Jean, Geneviève.
2° Blette, Odile.

Louis (adoptif), 1902 Duguay, Adelmie, Sorel.

N° 83 1879

VII. — CASAVANT, JOSEPH. Pierre VI. — N° 48.
Pelletier, Emma. Jubinville, Catherine.

Henri, 1902 Emond, Agnès, Montréal, N.-D.

N° 84 1880

VII. — CASAVANT, AMÉDÉE. Antoine VI.—N° 63.
Chagnon, Rosalie. Benoît, Marie.

Adulia, 1901 Beaudry, Arthur, Saint-Dominique.
Ls-Amédée, 1903 Lebrun, Hélène, — —
Eva, 1911 Beaudry, Joseph, — —
Emile, 1912 Nadeau, Alice, Saint-Césaire.
Eugène, 1912 Desprès, Cécilia, — —
Léon, 1913 Archambault, Marie-Alice, Saint-Dominique.
Alma, 1913 Blais, Jos.-Auguste, Saint-Dominique.

N° 85 1890

VIII.—CASAVANT, HERMÉNÉGILDE. Joseph VII.—N° 70.
Bernard, Mélina. Langevin ?

Olivine, 1905 Bertrand, Arthur, Lawrence, Mass.

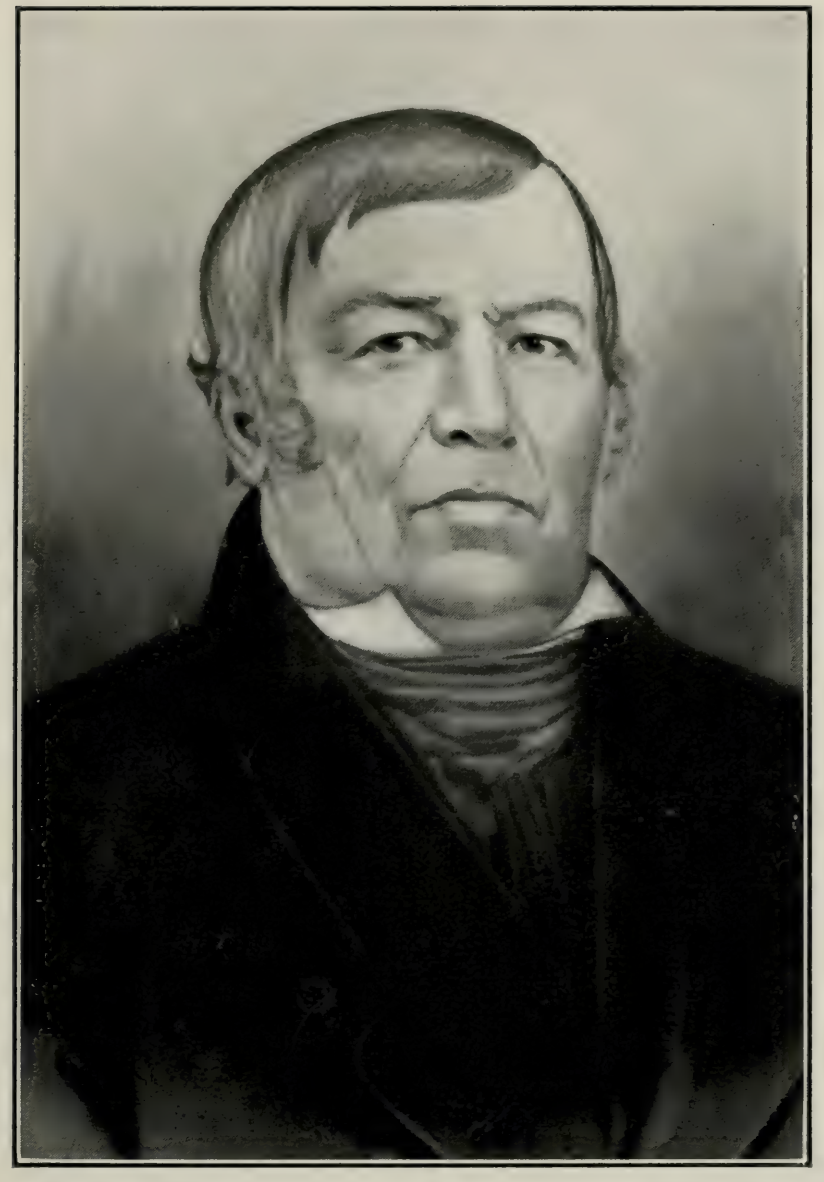

DOMINIQUE CASAVANT — n° 22

Léandre,	1906	Côté, Mathilda,	Montréal, Saint-Grégoire le Gr'd.
Henri,	1907	Provençal, Yvonne,	Montréal. S.-Cœur.

N° **86** **1890 ?**

IV.—CASAVANT, JOSEPH-MOISE-EMILE. J.-B. VI.—N° 64.

Roberge, Mélina. Crépeau, Rose-de-Lima.

Louis-Léon,	1906	Gendron, Marie-Alma,	Sorel.
Marie-Rémi,	190?	Poirier, J.-Bte,	—

APPENDICE

PIECE A

Concession par le seigneur de Saurel à Jean Cazobon (Cazabɔun)

28 SEPTEMBRE 1676 Voir n° 1

Pardevant Antoine Adhémar, notaire royal, garde nottes en la juridiction des Trois-Rivières, résidant à Champlain, et tesmoins ici nommés, a donné et Concédé, et par ces présentes donne et Concède à pure rotture, et à tiltre de Cens et rentes foncières et Seigneuriale non Racheptables à Jean Cazobon dit la desbauche demeurant audict Saurel de la contenance de deux Arpents de front sur quarante arpents de proffondeur, les allignements de laquelle Courront l'Est Suest tenant du Costé du Sud avec Nicolas pion, du Costé du nord et au bout des dit quarante arpents aux terres du dit Seigneur de Saurel non Concédées et sur le devant de la dite Concession et sur la rivière de Saurel, sous la rente annuelle et perpetuelle non racheptable d'un sol tournois pour Chaque arpent de terre ou de bois de Ladite Concession et pour Chaque arpent de devanture d'Icelle avec six deniers de cens que ledit Cazobon, ses hoirs et ayant cause seront tenus payer tous les ans et à perpétuité au jour es feste de la Saint Martin d'hiver onziesme novembre, la prochaine Commençant avec un sols tournois d'accapt et autant de (rier Cap) payables à toute muttation de Seigneurs et d'emphiteot le tout Randu et porté au dit Saurel, et maison Seigneuriale du dit Seigneur, les dits Cens et rentes portans lotz et Vantes, saisines et amandes quand les Cas y Eschera Suivant La Coustume de paris laquelle Concession ledit Cazobon ses hoirs et ayants Cause, ne pourront vendre, Engager, ny aliéner en façon quelconque, en aucune main morte, quaux Charges de payer les dit Cens et rentes à perpétuité au dit Seigneur Et à la charge par le dit Cazobon, ses hoirs, et ayant cause, dellivrer, souffrire, et Entretenir en bon Estat sur la ditte Concession, tant un Chemin

royal, que autres que le dit Seigneur de Saurel ou ses officiers trouveront à propos pour Lutilité publique et aux endroits, où ils jugeront estre le plus nécessaire: Comme aussi sera tenu le dit Cazobon ses hoirs, et ayant Cause de faire moudre au moulin dudit Seigneur tous les grains qui luy Seront Nécessaires tant pour l'Entretenement de sa famille ou mesnage, que autres grains qu'il fera moudre; sans qu'il luy soit permis de les faire transporter pour faire moudre ailleurs, qu'il n'aye payé au préalable le droit de mousture au meunier dudit Seigneur, Sera loysible audit Seigneur de Saurel de reprendre par preference ladite Concession donnée en Cas qu'elle soit vendue en remboursant celuy qui L'aura achaptée du prix de son acquisition ce réservant ledit Seigneur tous les bois qui sont sur ladite Concession propres pour la Construction des Vaisseaux; mesmes la faculté de prendre sur Icelle du boys pour faire Charpente de maisons, pour faire bastir pour luy, et pour faire des arbres audit moulin Comme aussy se réserve ledit Seigneur tous les Pins de la pinière en Cas qu'elle passe sur ladite Concession donnée: de plus sera tenu ledit Cazobon ses hoirs, et ayant Cause de tenir feu et lieu Sur ladite Conscession travailler ou faire travailler sur Icelle, et de descouvrir Ses voisins Suivant la Coustume du pays autrement et à faute de ce faire ledit Seigneur de Saurel reprendra de plain droict Sans aucune forme ny figure de procès de ladite Concession donnée pour en faire et disposer Comme bon Luy semblera demeurant audit Cas les présentes Nulles, et comme Non passées sans que le d t Cazobon, ses hoirs, et ayant Cause puissent rien demander ny prétendre pour les travaux ou bastiments qu'ils pourront avoir faict ou faict faire Car ainsy etc promettant etc obligeant etc renonçant etc faict et passé au dit Saurel et maison Seigneurialle dudit Seigneur de Saurel le 28e vingt huictiesme Septembre mil six Cent soixante seize après Midy En présence de Zacharie Digard et francois laburnarde dudit Saurel Soussigné avec le dit Seigneur de Saurel

SAUREL Zacharie Digard

F. Labernarde

Adhémar

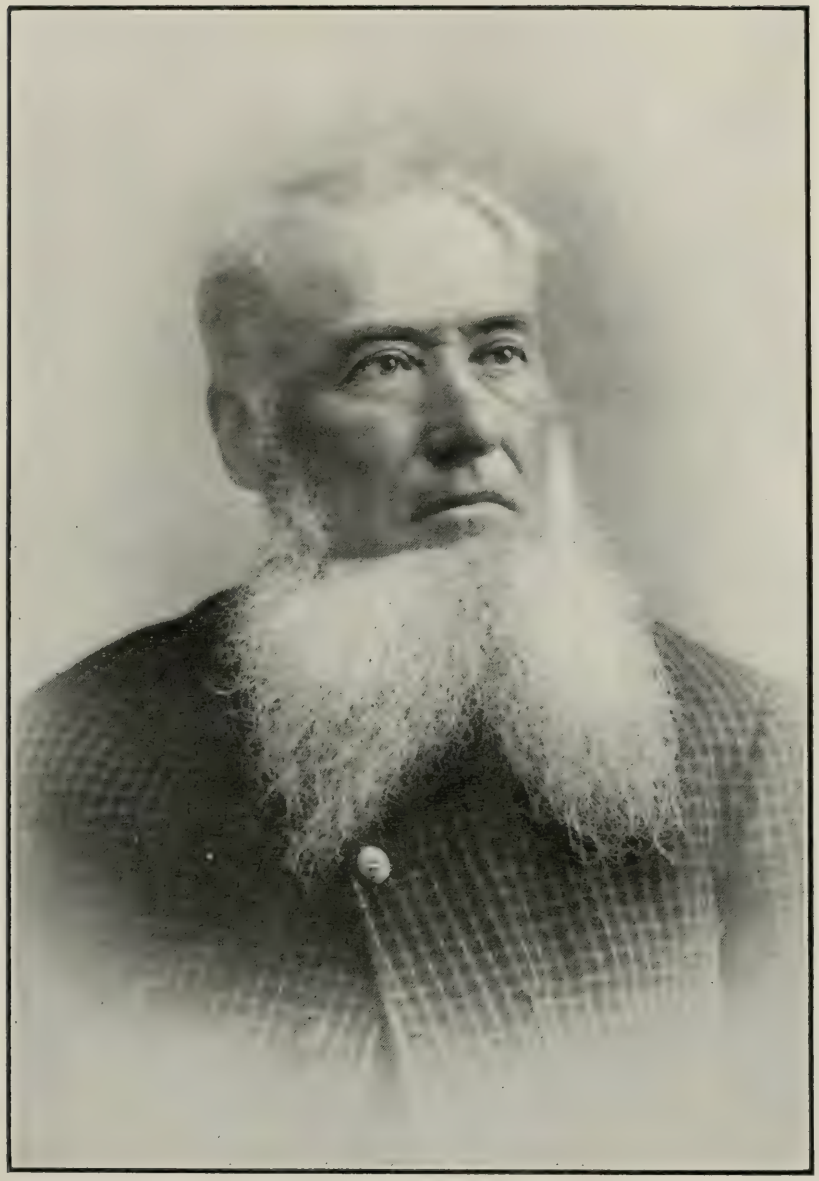

ANTOINE CASAVANT,

ANCIEN DÉPUTÉ DE BAGOT

(n° 63)

PIECE B

MARIAGE DE JEAN CASAVANT

21 SEPTEMBRE 1681 Voir n° 1.

Extrait du Registre des Baptêmes, Mariages et Sépultures de la paroisse de la Sainte-Trinité de CONTRECŒUR pour l'année 1681 mil six cent quatre-vingt-un.

L'an mil six cents quatre vingt et le vingt septiesme jour du mois d'Avril après les fiança'lles et la publication de trois banc faitte d'entre Jean Casavan fils de Jean Casavan et de Marie Guiguière (1) ses père et mère de la paroisse de St. Pierre et d'Archevêché d'Auche d'une par', et Jeanne Charpentier fille de Jean Charpentier et de Barbe Reno ses père et mère de la paroisse de beauport evesché de Québec d'autre part, et ne s'estant descouvert aucun empeschement legitime je Benoist Duplein prestre missionnaire du Seminaire de Quebec faisant les fonctions curialles *dans la paroisse de Verchère* et autres lieux circonvoisins ay pris leur mutuel consentement par parolles de present et leur ay donné la bénédiction nuptiale selon la forme de nostre mère Ste Eglise en présence de Sieur Jacques Jarret Seigneur du d. lieu de Verchère, et de Toussaints Luca dit la garde, de Matthieu Brunet dit Lesperence et de Nicolas Prou dit Lafontaine tous les trois habitants du mesme lieu, et ont les d. mariés et tesmoings en partie cydessus nommés desclaré ne scavoir escrire ny signer de ce interpellés suivant l'ordonnance.

(Signé)

B. Duplein pretre.

(1) Ce sont nos Giguère d'aujourd'hui.

PIECE C

PAROISSE NOTRE-DAME DE QUEBEC.

BAPTEME DE JEAN-BAPTISTE CASAVANT

23 MARS 1698 N° 2

Le 23 de mars de l'an 1698 a esté baptizé par moy prestre curé de Québec Jean Baptiste né ce jourd'huy fils de Jean Cassavan et de Jeanne Charpentier sa femme. Le parrain a esté Jean Baptiste Renaud et la marraine Marie Anne Simon qui ont dit ne savoir signer.

françois du pré.

PIECE D

CONTRECŒUR

Mariage de Jean-Baptiste Casavant et de Madeleine Pepin

22 MAI 1718 N° 2

L'an de Notre Seigneur mil sept cent dix huit, le vingt deuxième de may, après avoir publié trois bans aux prosnes des messes paroissialles, sçavoir le premier le huitième de may en l'église de St-Ours, le second le quinzième à Contrecœur, le troisième le vingt deux à Verchères entre Jean Baptiste Cesavan fils de Jean Casavan dit ladébauche et de Jeanne Charpentier de la paroisse de boucherville, et madeleine peupin veufve de françois jaret fille de Jean peupin et de Madeleine Loizeau de la paroisse de Verchères, sans qu'il y ait eu aucun empêchement je Soussigné missionnaire faisant les fonctions curialles à Verchères ay reçeu leur mutuel consentement de mariage et leur ay donné la bénédiction nuptialle avec les cérémonies prescrittes par l'église dans l'église de Verchères en presence Joseph Ducharme habitant de Verchères, de Jean Casavan, et de vincent jaret dit beauregard de baptiste descardo-

nets, de Jean laporte tous parents qui ont déclaré ne scavoir signer, en foy de quoy jay signé le vingt deuxième de may de la presente année mil sept cent dix huit.

(signé) Louis de lafaye.

PIÈCE E

VERCHERES

Baptême de Louis Casavan

5 NOVEMBRE 1727 N° 7

L'an mil sept cent vingt-sept, le cinq Novembre a été baptisé par moy Jean Bouffandeau, curé de Verchère, soussigné, un garçon né de hier du mariage de Jean Batiste Casavan et de M. Madeleine Pepin, habitant de Verchère, on lui a donné le nom de Louis; son parain a été Louis de Verchère, et la maraine Caterine Charron, femme de Daniel Tétro de cette paroisse laquelle avec le père présant ont déclaré ne savoir signer, de ce en quis

signé, Louis de Vercher

J. Bouffandeau, ptre.

PIECE F

VERCHERES

Mariage de Louis Casavan et de Marie-Charlotte Bertrand

24 JANVIER 1752 N° 7

L'an mil sept cent cinquante deux le ving quatre janvier après avoir publié trois bans aux prones des messes paroissiales Savoir le premier le premier dimanche après les roys neuf de janvier de l'an cidessus, le second le dimanche suivant et le 3ième le dimanche troisièm après les roys le vingtrois d'janvier de l'an cydessus entre Louis Casavant fils de Jean-baptiste, de Marie Magdelaine Pepin les Père et Mère habitans de cette paroisse de Verchère

d'une part et entre Marie Charlotte Bertrand fille de Pierre Bertrand Maître meunier à vent et de Catherine Le Moine les père et mère demeurant dans cette paroisse de Verchère d'autre part, sans qu'il ait eu aucun empêchement Soussigné prêtre faisant les fonctions curiales dans la paroisse de Verchère, ay reçu leur mutuel consentement de Mariage et leur ay donné la bénédiction nuptiale avec les cerémonies prescrites par la sainte Eglise en présence de Jean-Baptiste Casavan père de l'époux de Joseph Cazavan frère, de Pierre Bertrand père de l'épouse tous de Verchère et de Paul Bertrand frère de l'épouse de la paroisse de Laprairie de la Magdelaine qui ont tous déclaré ne pouvoir signer, de ce enquis.

Devoble ptre.

PIECE G

SAINT-ANTOINE DE RICHELIEU

Sépulture de Jean-Baptiste Casavent dit LaDébauche

26 NOVEMBRE 1764 N° 2

L'an mil sept cent soixante et quatre le vingt six de Novembre a été inhumé dans le cimetière de cette paroisse avec les cérémonies accoutumées le cadavre de Jean-Baptiste Cazavent dit Ladebauche (Ancien capitaine de Verchère) décédé le vingt-quatre du courant à deux heures après minuit muni des sacremens, agé de soixante et huit ont assisté à cette sépulture Joseph, Pierre, François et Louis ses enfants, Joseph Dodelain et plusieurs autres qui ont déclaré ne savoir signer.

Gervaise ptre.

CASAVANT

AMÉDÉE — n° 55

JOSEPH-ARTHUR — n° 75

NOËL (capitaine) — n° 55

GABRIEL — n° 76

ARSÈNE — n° 76

PIECE H

VERCHERES

Sépulture de Charlotte Bertrand

10 JANVIER 1767 N° 7

L'an mil sept cent soixante et sept le dix de Janvier a été inhumée dans le cimetière de cette paroisse le corps de Charlotte Bertrand décédée subitement hier la nuit agée de trente quatre ans femme de Louis LaDébauche Cazavant; la dite inhumation a été faite avec les cérémonies prescrites en présence de Jean-Baptiste et Joseph LaDébauche frère et beaufrère et de plusieurs autres qui n'ont su signer.

Mercereau, ptre.

PIECE I

VERCHERES

Mariage de Louis Casavant dit Ladébauche, et de Marie Joseph Savignac

10 OCTOBRE 1768 N° 7

L'an mil sept cent soixante et huit le dix octobre après avoir publié aux prones des grandes messes de paroisse per trois dimanches consécutifs les Bans de mariage entre Louis Cazavant dit ladébauche veuf de Marie Charlotte bertrand Durochers de cette paroisse d'une part et Marie Joseph Savignac fille de françois Savignac, et de marie angélique guillet ses père et mère aussi de cette paroisse d'autre part et ne s'étant découvert aucun empêchement civil et canonique aud. mariage nous le soussigné prêtre curé de verchères avons reçu leur mutuel consentement de mariage par paroles de présent, et leur avons donné la bénédiction nuptialle avec les cérémonies prescrites par la Ste Eglise Catholi-

que, apostolique et Romaine en présence de Nicolas Millot de Louis Bertrand beaufrère de l'époux et du coté de la fille de François Savignac son père, de Michel guillet, d'antoine Dulude et de plusieurs autres parens et amis dont un seul a signé les autres ayant déclaré ne le savoir de ce requis suivant l'ordre ainsi

(signé) Nicolas Millot

Mercereau ptre.

PIECE J

VERCHERES

Baptême de Dominique Casavant

25 AOUT 1781 N° 22

L'an mil sept cent quatre-vingt-un, le vingt-cinq d'Août par nous prêtre soussigné Curé de Verchères a été baptisé Dominique, né d'hier du légitime mariage de Louis Casavant et de Marie, Josephte Savignac de cette paroisse. Le parrain a été Jean-Louis Guyon et la marraine Marie, Géneviève Casavant qui ont dit ne savoir signer, de ce requis.

Carpentier, ptre.

PIECE K

VERCHERES

Sépulture de Louis Casavant

10 MARS 1786 N° 17

L'an mil sept cent quatre vingt six, le dix de mars par nous prêtre soussigné curé de Verchère a été inhumé dans le cimetière de cette paroisse le corps de Louis Casavant agé d'environ cin-

quante huit ans décédé subitement la surveille furent présents J. Bte guillet, Louis Lahaise, Pierre goguet et plusieurs autres qui ont assisté à ses funérailles et ne signent point.

Carpentier ptre.

PIECE L

SAINT-HYACINTHE, N.-D. DU ROSAIRE

Acte de mariage de Dominique Casavant et de Desanges Coderre

16 NOVEMBRE 1801 N° 22

Le seize Novembre mil huit cent un vu la publication de trois bans faite au prône de notre messe paroissiale, entre Dominique Casavan, fils mineur de Louis Casavan et de Marie Savinaque de la paroisse de Verchères d'une part; et Marie Desanges Godair, fille mineure de feu Toussaint Godair et Marguerite Tanguay de cette paroisse d'autre part ne s'étant découvert aucun empêchement, nous prêtre sous-signé avons reçu leur mutuel consentement de mariage et leur avons donné la bénédiction nuptiale en présence de Jean Baptiste. de François, de Joachim Casavan frères de l'époux de Louise Casavan, sa sœur, de Françoise Chabot.

Signé: Pierre Leduc, ptre.

PIÈCE M

Mariage de Joseph Casavant et de Marie-Olive Sicard de Carufel

19 JUIN 1850 N° 59

Ce dix neuf juin mil huit cent cinquante après la publication d'un seul ban de mariage fait au prône de la messe paroissiale entre Joseph Casavant facteur d'orgue demeurant à Bytown (Haut

Canada) fils majeur de Dominique Casavant de cette paroisse et de défunte Marie Desanges Coderre d'une part, et marie Olive Sicard domiciliée en cette paroisse fille majeure de Joseph Sicard et de Françoise Le Brodeur de la paroisse de St. Jean Dorchesteur d'autres parts, ne s'étant découvert aucun empêchement à ce mariage, et vu la dispense de deux bans pour cette paroisse et celle de trois bans pour la ville de Bytown accordée, par Mgr. l'évêque de Montréal nous prêtre curé sousigné avons reçu leur mutuel consentement de mariage et leur avons donné la bénédiction nuptiale en présence de Dominique Casavant qui n'a su signé d'André Augustin Papineau de Maitland Porter et de quelques autres qui ainsi que les époux ont signé avec nous.

signé

Joseph Casavant	F. LeBrodeur,	Papineau
M. O. Sicard	A. A. Papineau	M. Porter
	L. Denoyers, ptre	

PIÈCE N

SAINT-HYACINTHE

Baptême de Joseph-Claver Casavant

16 SEPTEMBRE 1855 N° 59

Ce seize Septembre mil huit cent cinquante cinq, nous Prêtre soussigné avons baptisé sous condition Joseph Claver né ce jour du légitime mariage de Joseph Casavant, facteur d'orgue, et de Marie Olive Sicard, de cette paroisse. Parrain Antoine Blanchard, Marraine Ursule Casavant soussignés, Ainsi que le père

(signé) Ursule Casavant
A. Blanchard
Joseph Casavant

L. Z. Moreau, ptre, secrétaire.

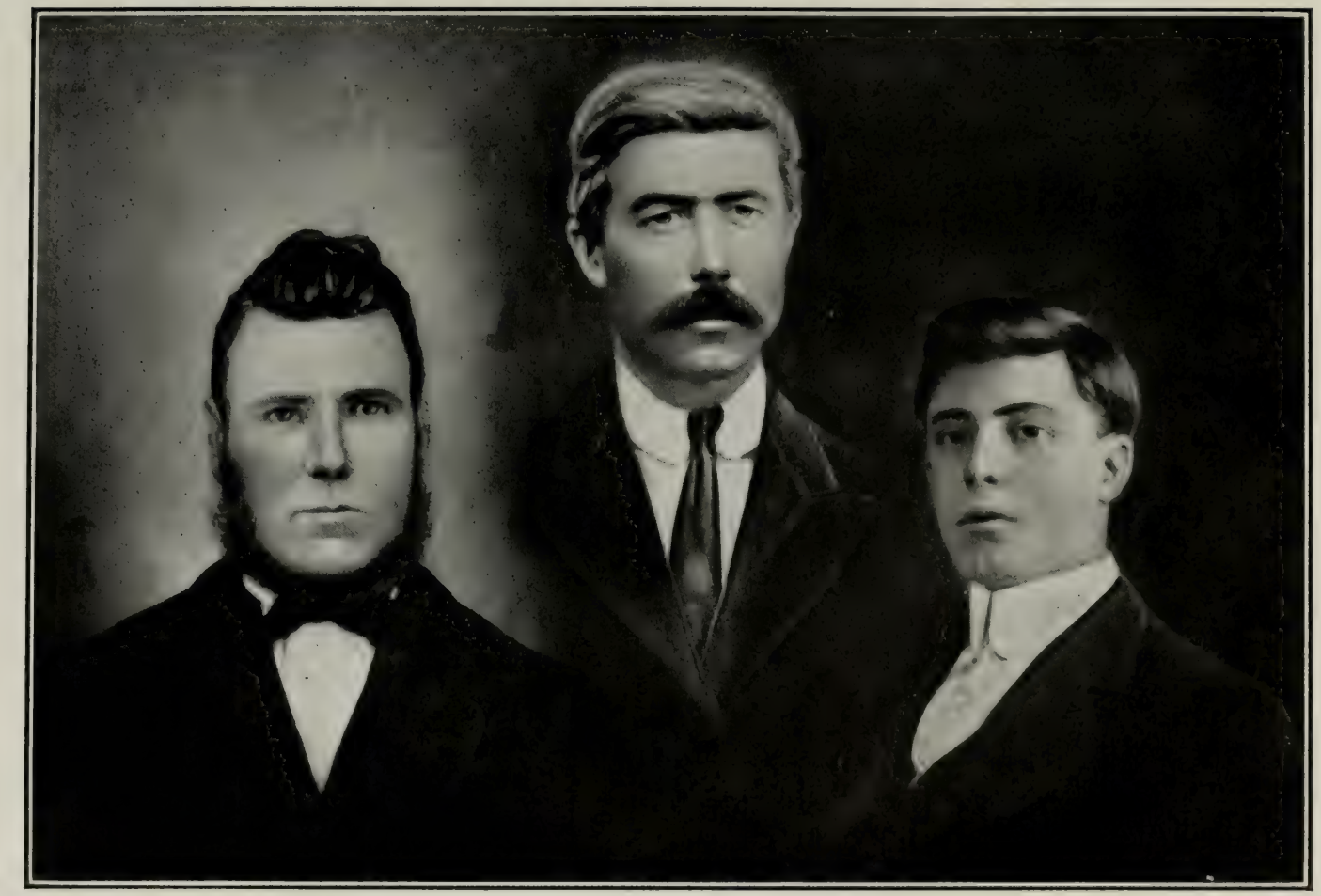

NAZAIRE CASAVANT LUCIEN CASAVANT LUCIEN CASAVANT

PIÈCE O

SAINT-HYACINTHE

Baptême de Samuel Casavant

5 AVRIL 1859 N° 59

Ce cinq Avril mil-huit cent cinquante neuf Nous Prêtre soussigné avons baptisé Samuel Marie né hier du légitime mariage de Joseph Casavant, facteur d'orgues, de cette paroisse, et de Marie Olive Ciquard. Parrain François Xavier Paul Decelle Marraine Ursule Laplante qui ont signé ainsi que le père.

(signé) Ursule Laplante,
François Xavier Paul Decelle
Joseph Casavant,

Lafrance ptre.

PIÈCE P

ST-HYACINTHE

Décès de M. Dominiqne Casavant

24 OCTOBRE 1864 N° 22

Ce vingt quatre octobre mil huit cent soixante quatre, nous prêtre soussigné avons inhumé dans le cimetière de cette paroisse le corps de Dominique Casavant décédé le vint-un du mois cou-

rant, à l'âge de quatre vingt trois ans, veuf de feue Marie Des Anges Coderre dite Lacayade de cette paroisse.

— Présent —

Mrs. Camille Papineau.
Joseph Casavant
Hubert St. Georges.
et Jean Plamondon.

Qui ont signé avec nous Camille Papineau,
Joseph Casavant
Hubert St. Georges.
Jean Plamondon.
G. P. Dupuy ptre.

PIECE Q

SAINT-HYACINTHE

Décès de Joseph Casavant

11 MARS 1874 N° 59

Le onze mars mil huit cent soixante quatorze, nous prêtres vicaire soussigné avons inumé dans le cimetière de cette paroisse le corps de Joseph Casavant facteur d'orgue décédé la surveille agé d'environ soixante sept ans époux de feu Olive Sicard de cette paroisse présent à l'inumation les soussigné

signé

C. Raymond — E. Brodeur
Arthur Roy — P. Decelles
S. Plamondon — J. C. Casavant
Josehp Sicard — C. Gravel

PIECE R

SAINTE-ANGELIQUE

Mariage de Claver Casavant

26 MAI 1880 N° 59

Le vingt six Mai mil huit cent quatre vingt après la publication d'un ban de mariage, faite au prône de la messe paroissiale, entre Joseph Claver Casavant, manufacturier domicilié en la ville de St-Hyacinthe, diocèse de ce nom, fils majeur de Joseph Casavant et de feue Marie Olive Sicart, d'une part, et Marie Sophie Evelina Papineau fille majeure de Augustin Séraphin Camille Papineau, agent seigneurial, et de Marie Anne Laurie de cette paroisse d'autre part; vu la dispense de l'empêchement du troisième degré de consanguinité; accordée aux parties par sa Grandeur Monseigneur Duhamel évêque d'Ottawa en date du dix courant, vu aussi la dispense de deux bans de mariage, par nous accordée aux parties, en vertu de nos pouvoirs reçus de sa Grandeur Monseigneur Duhamel Evêque d'Ottawa, ne s'étant découvert aucun empêchement à leur mariage, nous soussigné curé avons reçu leur mutuel consentement de mariage et leur avons donné la bénédiction nuptiale en présence de A. S. Camille Papineau père de l'épouse, et du docteur Antoine Longpré, et autres personnes, qui ainsi que les époux ont signé, lecture faite,

Marie Sophie Evelina Papineau, Claver Casavant, A. S. C. Papineau, Dr. A. Longpré, M. A. C. Papineau, Samuel Casavant, M. D. Hillman, L. H. S. Papineau, M. L. Papineau.

F. Lombard, ptre curé

PIECE S

SAINT-HYACINTHE

Mariage de Samuel Casavant

12 SEPTEMBRE 1882 N° 59

Le douze Septembre mil huit cent quatre vingt deux, après la publication d'un Ban de mariage faite au prône de notre messe paroissiale entre Samuel Casavant, facteur d'orgue, domicilié en cette paroisse, fils majeur de feu Joseph Casavant, et de défunte Marie Olive Sicard,d'une part; et Marie Ledoux, aussi domiciliée en cette paroisse fille mineure de Charles Ledoux, commerçant, et de Virginie Bourgeois, de cette paroisse, d'autre part; la dispense de deux Bans ayant été accordée par Messire J. A. Gravel, Vicaire Général de ce Diocèse, et ne s'étant découvert aucun empêchement, nous, Prêtre curé, soussigné, avons, de l'agrément des parents de la partie mineure, reçu leur mutuel consentement de mariage, et leur avons donné la bénédiction nuptiale, en présence de Claver Casavant frère de l'époux, de Charles Ledoux, père de l'épouse soussigné avec plusieurs autres parents et amis, lecture faite

(signé)

Marie Ledoux	M. S. E. P. Casavant.
Sam. M. Casavant	Albina Nault
C. Casavant.	Flavie Chabotte.
C. Ledoux.	J. Nault.

E. Gravel, ptre curé.

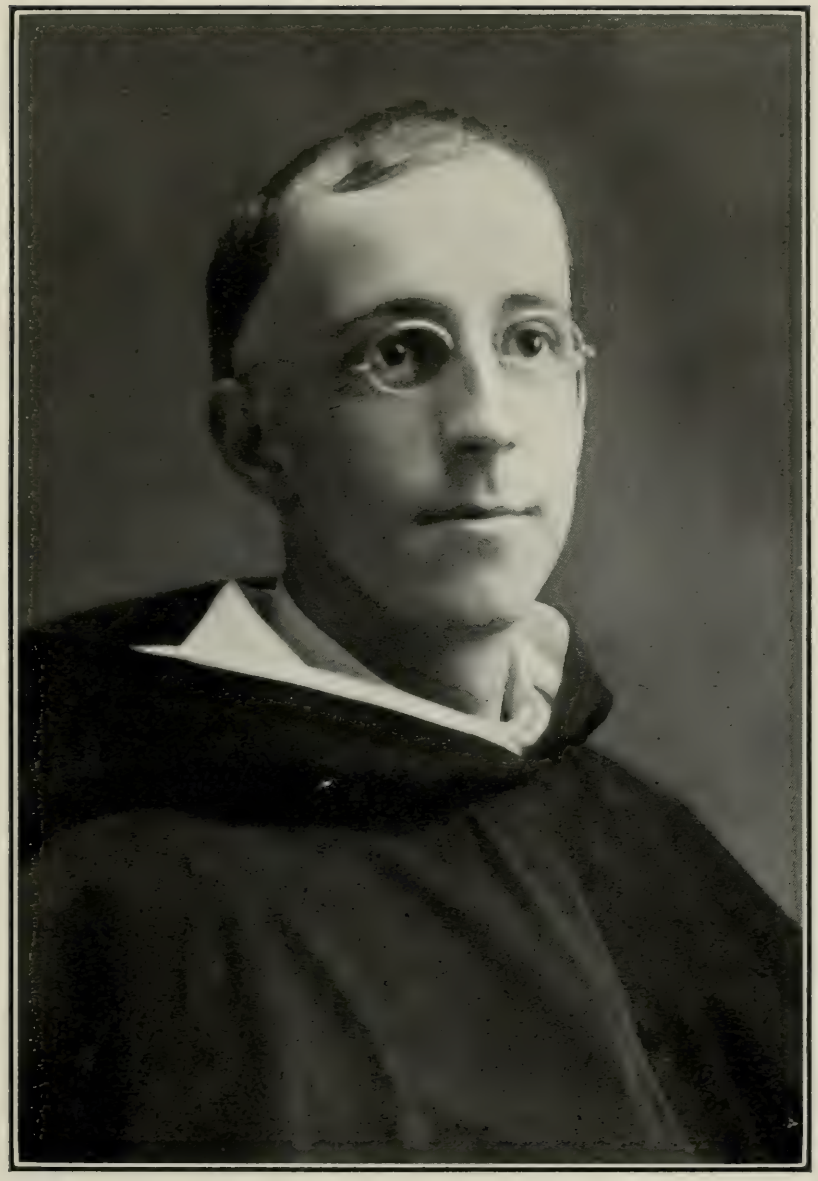

FRÈRE ANDRÉ CASAVANT,

DES FRÈRES PRÊCHEURS — D° 71

Famille Sicard de Carufel

Marie-Olive Sicard de Carufel, épouse de Joseph Casavant, fondateur des ateliers Casavant, de Saint-Hyacinthe, appartient à cette famille noble; voici sa généalogie:

I. — Sieur Sicard, marié à Delle Doumerge (Pièce T).

II. — Raymond Sicard de Caruffel, marié à Catherine de Salheyret.

III. — Jean, marié, le 18 juin 1589, à Anne Saint-Maurice.

IV. — Jean, marié, le 16 janvier 1630, à Marthe de Saint-Paul.

V. — Pierre, avocat, marié, le 5 décembre 1663, à Delle Marie de Fargues.

VI. — Jean Sicard de Carufel, l'ancêtre canadien, officier-sergent, de La Vallière, marié à Saint-Pierre de l'Ile-d'Orléans, le 27 novembre 1694, à Geneviève Ratté (Pièces U. W).

VII. — François Sicard, écuyer, Sieur de la Votte, épouse, à Maskinongé, le 11 janvier 1751, Geneviève Lampron dit Lacharité (Pièces X. Y).

VIII. — Sieur Pierre Lavaulte de Sicard (de Carufel), épouse, à Maskinongé, le 24 février 1783, Elisabeth Duchény (Pièce Z).

IX. — Joseph Sicard épouse, à l'Acadie, le 2 mai 1814, Françoise Lebrodeur (Pièce Z bis).

X. — Marie-Olive Sicard, mariée, le 19 juin 1850, à Saint-Hyacinthe, à Joseph Casavant. (Voir Pièce M et No 59).

Frères et sœur de Marie-Olive Sicard: Joseph, Jean, Moïse, Sophie et Jean.

X. — JOSEPH SICARD

Marié à Olive Laverdière, vers 1840, à L'Acadie, Qué

Ses enfants :

Octave, marié à Olympe Gauthier, en 1867, à Notre-Dame de Montréal.

François, marié à Joséphine Brière, en 1871, à Notre-Dame de Montréal.

Arthur, marié à Cordélia Lapointe, en 1881, à Saint-Joseph de Montréal.

Onésime, mariée à Jérémie Laurin, en 1866, à Notre-Dame de Montréal.

Napoléon, marié à Marie-Anne Ménard, vers 1878, à Saint-Joseph de Montréal.

Georges, marié à Marie-Louise Pigeon, en 1879, à Notre-Dame de Montréal.

X. — JEAN-BAPTISTE SICARD

Marié à Olive Cadieux, en 1857.

Ses enfants :

J.-M.-Jean-Baptiste, marié 1° à Hélène Robidoux, en 1886, à Saint-Joseph de Montréal. (Une de ses filles, Blanche-Rosanna, est mariée à John Ladéroute). 2° En 1899, à Victoria Bélair, à Saint-Henri de Montréal.

J.-M.-Edmond, marié à Philomène Jalbert, à Sainte-Cunégonde de Montréal.

P.-A.-Daniel, marié, en 1906, à Rosa Schneider.

X. — MOISE-JOSEPH-ANTIME SICARD

Marié à Marie-Marceline Rouillard, à Chambly, en 1854.

Ses enfants :

M.-A.-Elisabeth, mariée à François Paradis, à Notre-Dame, Montréal, 1898.

M.-L. Rosalie, mariée à Léonidas Lizotte, à Notre-Dame, Montréal, 1890.

Jos.-Alexandre, marié 1° à Martine Dufresne ; 2° 1899 à Zéphirine Charbonneau, à Notre-Dame de Montréal.

Ant.-David, marié en 1890, à Astérie Archambault, à Holyoke, Mass.

Joseph, célibataire.

X. — ALARIE SICARD

Marié, 1° à Hermine Marceau, à St-Hyacinthe, en 1857.

Ses enfants:

Louis, marié à Célina Lajeunesse, à Saint-Hyacinthe, en 1884.

Louise, mariée à Adolphe Roy, à Sainte-Cunégonde, Montréal, en 1888.

Alphonse, marié à Ida Marcille, à Fall River, Mass., en 1891.

2° à Marie-Louise-Elisabeth Roy, en 1868, en l'Eglise Notre-Dame, Montréal.

Ses enfants :

Eugénie, mariée à Clotaire Robillard, à Sainte-Cunégonde, en 1887.

Olympe, mariée à Joseph Tremblay, en 1891.

X. — NARCISSE SICARD.

X. — AUGUSTE SICARD.

X — SOPHIE SICARD

Mariée à Alexandre Petit (Kerrig) vers 1840.

XI — ARTHUR SICARD, (fils de Joseph et d'Olive Laverdière,) Marié à Cordélia Lapointe.

Ses enfants :

Victoria, mariée à Charles Côté, en 1904, à Dudswell, Qué.
Arthur, marié à Délima Nolin, en 1914, à Saint-Stanislas, Montréal.

XI. — ALPHONSE SICARD

(fils d'Alarie et Hermine Marceau), marié à Ida Marcille.

Son enfant :

Dalvina, mariée à Louis Stipeck, en 1914, à Springfield, Mass.

PIÈCES RELATIVES AUX SICARD DE CARUFEL

PIECE T

Mémoire fait à Montpellier, en 1669

CLAUDE de BAZIN, Chevalier,

Seigneur de Bezona, Conseiller du Roy ordinaire, En tout Se dit conseil, Intandant de justice, police et finance en la province de Languedoc, Commissaire député par Sa Majesté, pour la veriffication des tittres de noblesse, et recherche des usurpateur diceux en la dite province.

Entre le Procureur du Roy, En la Commission d'elligence de Mr. Alexandre Belleguise, chargé par sa Majesté des poursuites dé la dite vériffication a recherche, demandeur, En Exécution de la déclaration du huietiesme janvier mil Six cent soixante quatre, Et arrest du Conseil du vingt quatrième may mil Six cenx Soixante Sept d'une part.

15 AOUT 1530

JEAN DE SICARD DE CARUFEL ET SES FILS RECONNUS NOBLES

Et Noblesse de Jean de Sicard Sieur de Carruffel, et de Charles, de Pierre et Louis de Sicard, ses enfans, habitans au dioceze D'alby, assigneur et deffandeur d'autre, vu la dite Déclaration et arrest du conseil Exploits d'assignation donnees aux deffandeurs En remise des tittres, En vertu desquels Ils ont pris la qualité de Noble, procuration de par eux faite à Mtre Condomg Leur procureur, pour soutenir la dite qualité et les actes sy après Essnoncé de bons et vaiables Recegoisance, passée par les Tenancier du fief de Caruffel, en faveur de Noble Raymond de Sicard Sieur du dit lieu, du quinziesme aoust mil cinq cent trent trente,

ARISTIDE CASAVANT,

FILS DE SAMUEL ET DE MARIE LEDOUX — n° 59

2 JUILLET 1556

TESTAMENT DE RAYMOND SICARD DE CARUFFEL

Testament de noble Raymond de Sicard de Caruffel par laquel il fait legs ademoiselle Cetherine de Salhayret Sa femme, et fait heritier noble Jean de Sicard son fils, du deuxiesme juillet mil cinq cent cinquante Six.

18 JUIN 1589

MARIAGE DE JEAN SICARD DE CARUFFEL ET D'ANNE ST-MAURICE

Mariage de noble Jean de Sicard sieur de Caruffel fils de noble Raymond de Sicard et de demoiselle Càtherine de Galhayret avec demoiselle Anne de Saint-Maurice Seigneur de Convlx du dix huitieme Juin mil cinq cenx quatre vingt neuf.

10 MAI 1600

HOMMAGE AU ROI

Homage rendu au Roy par noble Jean de Sicard sieur de Caruffel du dixième may mil six cent.

27 AOUT 1623

PROCURATION

Transaction passee, entre demoiselle Anne de Saint Maurice, veuve de feu Jean de Sieard, Sieur de Caruffel, et noble Jean de Sicard, second de nom son ffls du vingt septieme Aoust mil six cent vingt.

5 JANVIER 1630

PROCURATION

Procuration faite par demoiselle Anne de St. Maurice veuve de feu noble Jean de Sicard sieur de Caruffel à noble Jean de St. Maurice seigneur de Conolam et autres places, son frère, pour

Consentir au Mariage de noble Jean de Sicard Sieur de Caruffe son fils avec demoiselle Marthe de Saint Paul du cinquième janvier mil six cent trente.

16 JANVIER 1630

MARIAGE DE JEAN SICARD DE CARUFFEL ET DE MARTHE SAINT-PAUL

Mariage de noble Jean de Sicard sieur de Caruffel, avec demoiselle Marthe de Saint Paul, fille de noble Abel de Saint Paul Seigneur de Conneval du seizime janvier Mil six cent trente.

6 MARS 1639

SIEUR DE CARUFFEL COMMANDE UNE COMPAGNIE DANS LE REGIMENT DU SIEUR DE COGNAC

Commission de Monsieur le Marechal des Chambre au Sieur de Sicard Sieur de Caruffel pour Commander une Compagnie dans le Regiment du Sieur de Cognac du sixiéme mars mil six cenx trente neuf.

5 DECEMBRE 1663

MARIAGE DE PIERRE SICARD DE CARUFFEL, AVOCAT. ET DE DELLE MARIE DE FARGUES

Mariage de Me, Mtre Pierre de Sicard, advocat En parlement, fils de noble Jean de Sicard Sieur de Caruffel et de demoiselle Marie de Fargues, fille de noble Jacques de Fargues Seigneur de Farguettes du cinquième decembre mil six cenx soixante trois.

11 MAI 1664

PIERRE ET CHARLES SICARD DE CARUFFEL SONT HERITIERS DE NOBLE JEAN

Testament de demoiselle Marthe de St. Paul, femme de noble Jean de Sicard sieur de Caruffel par lequel elle fait legs à

noble Pierre et Charles de Sicard ses enfants et les institue heretier de noble Jean de Sicard Sieur de Caruffel son mari, du onxième may mil six ceat soixante quatre.

SOMMAIRE APPROUVÉ.

Sommaire approuvé, Contenant que le lieu et habitaon des deffandeurs Feut prins (pris) et brullé par les relligionnaires. En anné mil six cent quinze et mil six cent ving un ; Inventaire et continuation contresigné du d. Belleguise ; conclusions du procureur du Roy En le Commission, ouy le Rapport du Sieur de Villerase commissaire des deputé et l'avis des officiers au nombre de l'ordonnance tout Consideré.

Nous Intendant susdit par jugement Souverain En dernier ressort avons déclaré les dit Jean de Sicard Charles Pierre et Louis de Sicard ses Enfants nobles et isus de noble race et lignée et ordonnons que tant eux et leur postérité nays et a naitre de legitime mariage jouiront des previlleges de noblesse tant et sy longuement quils viveront noblement et ne fairont acte desrogeant à la noblesse et a ses fins quils seront mis Insere par noms sur noms armes et lieux de leur demeure dans le Cathologue noble de la province de montpellier, le cinquième septembre mix six cenx soixante neuf.

Baziny

Par mon seigneur Fournier.

PIECE U

22 MAI 1681

EMANCIPATION DE JEAN SICARD SIEUR DE FARGUETTES, L'ANCETRE CANADIEN DES SICARD DE CARUFEL

Jean Etienne de Capriol Chevalier Seignour de Mandont avagon la Dandiée malingnot et autres places. Senel de la ville et Com té de Castres et pierre bordondes. Seigneur de Saint

Saluy conseiller du Roi. Juge pour sa majesté de la Ville et comté à tous ceux qui ces présentes veront scavoir, faisons et attestons comme ce Jourdhui en bas escrit par devant nous. Estienne Dumas con*er* du Roi lieutenant prin*al* aux sen*al* dans notre maisen d'habitation aux Castres a compareu noble Jean Sicard Sieur de Farguettes officier dans les troupes de la marine du Canada, fils de monsieur Mde Pierre Sicard ad.t en pariement et de Dem.lle Marie de Fargues habitants au diocèze d'Albey, lequel estant à genoux teste nue et ses mains jointes au devant du Sr Sicard son père, lui à très humblement remontré que depuis son enfance il lui a toujours rendu l'honneur, respect et obéissance que bon fils doit à son père, et désirant de faire pour lui à l'avenir, afin desviter que les autres enfans que son père a, ou qu'il pourrait avoir si après ne puisse rien préthendre ni demander sur les biens qu'il a acquis ou qu'il plaira à Dieu lui donner à l'advenir, a supplier son père de le vouloir esmanciper, affranchir, tirer et destruire hors de sa subjetion et puissance paternelle, lui donner pouvoir de doranavant pouvoir donner, tester générallment faire comme une personne libre peut faire aux quelles prières et supplications. S'Inclinent de Sicard père aurait déjoint les mains à son fils Icelluy replené et volontairement emancipé, affranchy tiré et délivré hors de sa subietton et puissance paternelle, lui donnant plain pouvoir de doranavant pouvoir donner, contracter, tester et généralement faire comme uue personne libre et indépendants peut faire, sans que les autres enfans qu'il a ou qu'il pourrait avoir si-après puisse rien préthendre ny demander sur les biens que son fils a acquis ou qu'il plaira à Dieu lui donner à l'advenir, de quoi le Sr. Farguettes a très humblement remercié son père et protester que pour cela il ne se départira jamais de l'honneur respect et obéssance qu'il lui doit de laquelle émancipation nous Lieutenant prin*al* avons donné acte ayant sur tout ce dessus interposer notre décret et autorité judiciaire sauf le droit du Roi et Dautruy la présance de Mr. Jeannadal ancien notaire de la présante Ville et le Sieur Abraham Delloc, bourgeois de Realmont, signés au Régistre avec les Srs. Sicard père et fils. En témoins Dequoy avons fait expédier les présantes de nous signées, contresignées, par notre greffier et Scellées du Sceau Royal de notre cour fait à Castres le vingt deuxième may mil six cent quatre vingt seize.

Dumairlient prinal

Par mon dit Sieur Roux.

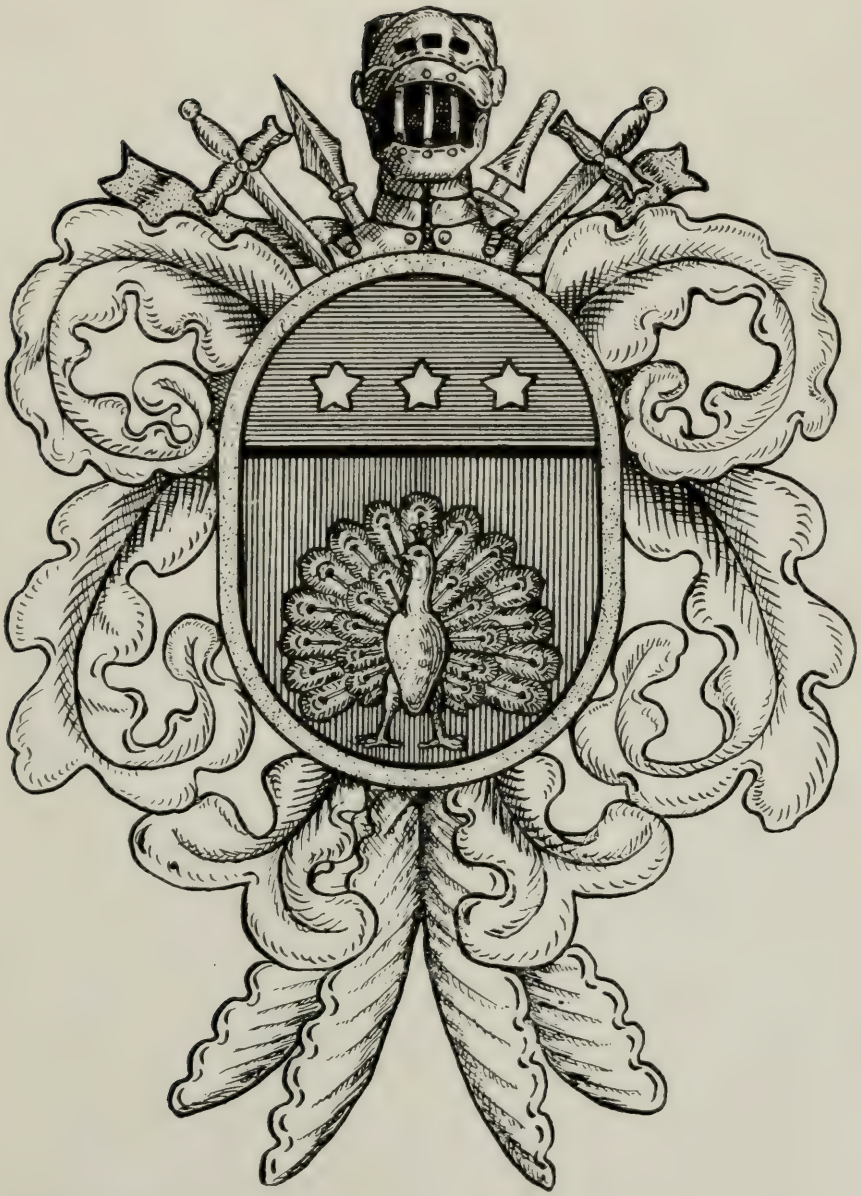

De gueules au paon d'or rouant, au chef cousu d'azur chargé de trois étoiles d'argent.

PIECE V

Le Sieur Sicard, l'aîné, est fait capitaine en second, à Maskinongé

Charles M. de Beauharnois, Commandant de l'ordre, Royal et Militaire de St. Louis, Chef d'escadre des armées navales de sa Majesté, Gouverneur et Lieutenant-Général pour le Roy en toute la Nouvelle-France, terres et Pays de la Louissianne.

Etant nécessaire pour le bien du Service, et faciliter l'exécution de nos ordres, l'Etablissons capitaine en second de la compagnie de Milice de la Côte de Maskinongé, Commandée par les Sr. Joseph Petit d'Orsmeau, et étant bien informé de la sage conduite Expérience et Capacité du Sr. Sicard l'Ainé, et de son zèle, affection et qualité au service du Roy.

Nous, en vertu du pouvoir à nous donné par sa Majesté, avons nommé et etably, et par ces présentes, nommons et établissons le dit Sieur Sicard, capitaine en second de la dite Compagnie, pour en faire les fonctions, et exécuter tous les ordres qui luy seront par nous adressés, ou de notre part. Enjoignons aux habitans qui composent le dite compagnie de luy obéir et entendre en tous ce qu'il leur commandera pour le service du Roy, sous peine de désobéissance.

Mandons au Sieur de Tonnancourt, Colonel des milices du Gouvernement des Trois-Rivières, de faire recevoir et reconaître le dit S. Sicard, en la dite qualité de capitaine en second de la dite compagnie de tous ainsy qu'il appartiendra ; en foy de quoy nous avons signé ces présentes, à icelles fait aposer le cachet de nos armes, et contresigner par notre secrétaire, fait à Montréal le 4 Mai 1745.

Beauharnois

par monseigneur Chamazart.

PIECE W

Mariage de Jean Sicard et de Geneviève Ratté

Extrait des Registres des baptêmes, mariages et sépultures de la paroisse de Saint-Pierre Ile d'Orléans.

Le 27 novembre 1694 après la publication de deux bans de mariage faite dans deux jours différents du mois de Février de la présente année 1694 et de la dispense du troisième qui aurait dû se publier encore, accordée par Mr de Montigny tenant pour cet effet la place de sa Grandeur et substitué pour lui, et reçue par écrit de lui, avec la permission de Monseigneur le comte de Frontenac aussi reçue par écrit, du futur mariage d'entre Jean Sicard fils de Pierre Sicard et de défunte Marie de Fargues ses père et mère de la ville de Castres en haut Languedoc d'une part, et Geneviève Ratté fille de Jacques Ratté et de Anne Martin ses père et mère de cette paroisse d'autre part, ne s'étant découvert aucun empêchement, je soussigné Prêtre curé de cette paroisse, les ai marié selon la coutume de la Ste Eglise et leur ay donné la bénédiction nuptiale en présence de Jacques Ratté père de l'épouse, de Jacques Gosselin beau-père de l'épouse de Pierre Roberge qui ont signé tant le dit mariage que la lecture qu'ils ont entendu faire de la dispense de bans et la permission de Mgr le Comte.

signé, Dauric, Ptre
Jacques Ratté, Ignace Gosselain,
Pierre Roberge.

Lequel extrait nous soussigné curé de St-Pierre, I. O. déclarons être conforme au registre original déposé dans les archives de la paroisse de Saint-Pierre, Ile d'Orléans.

Charles Hallé, ptre curé.

PIECE X

TROIS-RIVIÈRES

Baptême de François-Xavier Sicard

29 AVRIL 1711

Ce jourd'hui vingt-neuvième avril mil sept cent onze a été baptisé sous condition françois de Xavier par moy, soussigné prêtre Récollet, né le onzième mars de la même année, et ondoyé en la maison par un séculier en le cas de nécessité, fils de Sieur Jean Sicard, officier dans les troupes de la marine, et de Geneviève Ratté ses père et mère, habitants de la rivière de Masquinongé. Le parrain à été françois fafard de Lormes, la marraine, Marie Josephte petit bruno.

En foy de quoy j'ay signé les Jours et ans que dessus

f, siméon dupont P. miss

PIÈCE Y

MASKINONGÉ

Mariage de Sieur François Sicard de Carufel et Geneviève Lampron dit Lacharité

11 JANVIER 1751

L'an mil sept cent cïnquante et un, le onze janvier, par nous, prêtre, soussigné, missionnaire de la paroisse de S. Joseph de Maskinongé, après la publication de trois bans de mariage par une feste et deux dimanches consécutifs au prône de la grande messe entre Sieur françois Sicard, écuyer, *Sieur de la Votte*, fils de feu jean Sicard, écuyer, Sieur de Carufel et de défunte Dame Ratté, ses père et mère de cette paroisse de S. Joseph de Maskinongé, et Geneviève Lampron dit Lacharité, fille de feu Claude Lampron dit lacharité, et Marguerite Foucault, ses père et mère, aussi de

cette paroisse, d'autre part, sans qu'il se soit trouvé ni apparu aucun empêchement ny canonique, ny civil, je soussigné, prêtre-missionnaire, ai reçu leur mutuel consentement de mariage et leur ai donné la bénédiction nupitiale, selon la forme prescritte par notre mère la sainte Eglise en présence du Sieur jean Sicard, Capitaine de cette Côte, frère de la ditte épouse, baptiste lacharité, pierre lacharité, louis lacharité, frères de la ditte épouse, et le Sieur lemire, laneuville oncles de la ditte épouse, et de joseph petit de jean-baptiste bastien, tous deux témoins, et de marie anne lacharité et de françoise lacharité sœur et bellesœur de la ditte épouse. Les uns ont déclaré ne savoir signer, les autres ont signé avec nous, de ce requis suivant l'ordonnance.

F. Sicard, J. Brnno,

Rigault, Sicard,

Guay, ptre.

PIÈCE Z

MASKINONGE.

Mariage de Sieur Pierre Lavallée de Sicard, Sieur de Carufel, et Elisabeth Duchény

24 FÉVRIER 1783

L'an mil sept cent quatre vint trois, le 24 février, après la publication de trois bans de mariage faites du prône des grand' messes paroissiales par trois dimanches consécutifs entre le Sieur Pierre Lavaulte de Sicard fils de feu Sieur françois Lavaulte de Sicard Ecuyer, Sieur de Carufel et de Dame Geneviève Lacharité, ses père et mère, de cette paroisse, d'une part, et entre Elizabeth Duchény fille de Joseph Duchény et de Geneviève Courtois ses père et mère, de la paroisse de Ste-Anne, district des Trois-Rivières, d'autre part, sans qu'il se soit trouvé aucun empêchement, nous avons reçu leur mutuel consentement de mariage et leur avons donné la bénédiction nupitale en présence de Jean

SIBARD DE CARUFEL

ALARIE MOISE

JOSEPH JEAN-BAPTISTE

SOPHIE SICARD DE CARUFEL

épouse de

FREDERICK PETIT

Chabrier et de Joseph Duchêny qui ont déclarê ne savoir signé de ce enquis suivant l'ordonnance.

Rinfret, Ptre.

PIÈCE Z (*bis*)

PAROISSE DE L'ACADIE.

Mariage de Pierre Sicard et de François Brodeur

2 MAI 1814

Le deux mai, mil huit cent quatorze, après la publication de trois bans de mariage faite au prône de nos messes paroissiales par trois dimanches consécutifs entre Joseph Sicard, résidant dans cette paroisse, fils majeur de Pierre Sicard, laboureur,et de défunte Elizabeth Duchêne, ses père et mère, le dit père consentant au dit mariage et demeurant à St. Joseph dc Maskinongé, d'une part ; et Françoise Brodeur dit Lavigne, fille majeure de Joseph Brodeur, dit Lavigne, laboureur et de défunte Françoise Dalpé dit Pariseau, ses père et mère ; le dit père consentant au dit mariage, et demeurant, ainsi que la dite fille, dans cette paroisse d'autre part, ne s'étant découvert aucun émpêchement audit mariage, nous soussigné, avons reçu leur mutuel consentement et leur avons donné la bénédiction nuptiale selon la forme prescrite par notre mère La Sainte Eglise romaine et ce en présence de Mathurin Richard, François Demers, amis de l'époux et de Joseph Brodeur dit Lavigne, père, Joseph Bro, ami de l'épouse, qui, ainsi que les époux, ont déclaré ne savoir signer, de ce requis.

(Signé,) R. P. Lancto, ptre.

Mariage de Marie-Olive Sicard de Carufel et Joseph Casavant, le 19 juin 1850.

Voir Piêce M. concernant les Casavant, et No. 59.

Sicard de Carufel

FAMILLE du haut Languedoc, en Albigeois, habitant la ville de Castres ou les environs, et possédant le fief Carufel, en 1530, du temps de Raymond Sicard, son chef, reconnu noble et de noble origine.

En 1556, Raymond fait son testament en faveur de sa femme, Catherine de Saihayret, et de leur fils Jean, qui devait être très jeune alors.

Ce fils Jean épouse, en 1589, Anne de Saint-Maurice, fille du seigneur de Conolx, et, en 1600, il rend hommage à Henri IX pour terre de Carufel.

Par deux fois, en 1615 et en 1621, les "religionnaires" mirent le feu aux propriétés de Jean Sicard et dévastèrent son fief de Carufel, preuve que, dans ce pays de l'Albigeois, boulevard des hérétiques, les Sicard étaient des catholiques. On connaît les troubles qui ont eu lieu durant la jeunesse de Louis XIII.

Jean, fils de Jean et d'Anne de Saint-Maurice, épouse, le 16 janvier 1630, Marthe de Saint-Paul, fille de noble Abel de Saint-Paul, seigneur de Conneval. Anne de Saint-Maurice agrée au mariage par une procuration adressée à son propre frère noble Jean de Saint-Maurice seigneur de Conolx.

En mars 1639, Sicard de Carufel est fait capitaine au régiment de Cognac par le maréchal de Chambère.

Le 5 décembre 1663, Pierre, fils de Jean Sicard et de Marthe de Saint-Paul, épouse Marie de Forgues, de fille noble Jacques de Forgues, Seigneur de Farguettes.

Marthe ci-dessus fait son testament, le 11 mai 1664, en faveur de son mari Jean Sicard et de leurs deux fils Pierre et Charles. Pierre est avocat en parlement.

Des ordonnances de 1664 et 1667 obligeaient à la révision des titres de noblesse. En conséquence les Sicard comparurent devant le tribunal de Montpellier qui, le 5 septembre 1669, déclara nobles

et issus de noble race Jean et ses deux fils. L'acte mentionne le fief de Carufel.

De Pierre Sicard et de Marie de Forgues naquit, en 1666, Jean qui vint au Canada. Cette date de naissance est prise dans les papiers militaires de 1732 qui donnent à Jean 66 ans.

Le 1er août 1685, arriva à Québec la compagnie du captaine François-Marie Renaud d'Avesnes, seigneur des Meloises. C'était l'une des cinq ou six compagnies indépendantes qui servaient dans la colonie, sans aucune organisation régimentaire et sans être embrigadée non plus. Le ministre de la guerre n'avait rien à y voir, de sorte que cette troupe, recrutée pour la colonie, était soldée, habillée, équipée par le département de la marine, ce qui l'a fait appeler improprement "détachement de la marine." Ce n'était ni un détachement ni des soldats de marine, mais de simples tirailleurs ou infanterie légère. Au bout de quelques années, on n'y voyait que des Canadiens.

En 1689, au mois de juillet, à Montréal, le capitaine Raymond-Blaise Des Bergères fut blessé d'un coup d'épée, dans une sorte de duel, par le capitaine François Lefebvre Duplessis, et Jean Sicard, premier sergent de la compagnie des Meloises prit soin du malade, (voir Conseil Souverain, III, 365). Ce n'était pas le seul noble parmi les sous-officiers des compagnies du Canada.

Le 27 novembre 1694, à Saint-Pierre de l'île d'Orléans, eut lieu le mariage de Jean Sicard de Carufel, sergent de la compagnie La Vallière, fils de Pierre et de défunte Marie de Forgues, de Castres dans le haut Languedoc—avec Geneviève, fille de Jacques Ratté et d'Anne Martin, habitants de Saint-Pierre.

Michel Le Neuf de la Vallière était né en Canada. On le voit capitaine des gardes de Frontenac en 1692.

Au mariage ci-dessus, le registre note qu'il avait été accordé dispense de deux bans et que le comte de Frontenac, gouverneur général, avait donné sa permission—vu que Sicard était militaire. Ont signé au registre : Jacques Ratté, Jacques Gosselin et Pierre Roberge, beau-père de l'épouse, Dauric, prêtre.

Le 22 mai 1696, à Castres en Languedoc, "noble Jean Sicard sieur de Farguettes, officier des troupes de la marine en Canada" est émancipé et déclaré libre de ses actions, par son père Pierre Sicard, avocat en parlement. La cérémonie se fait

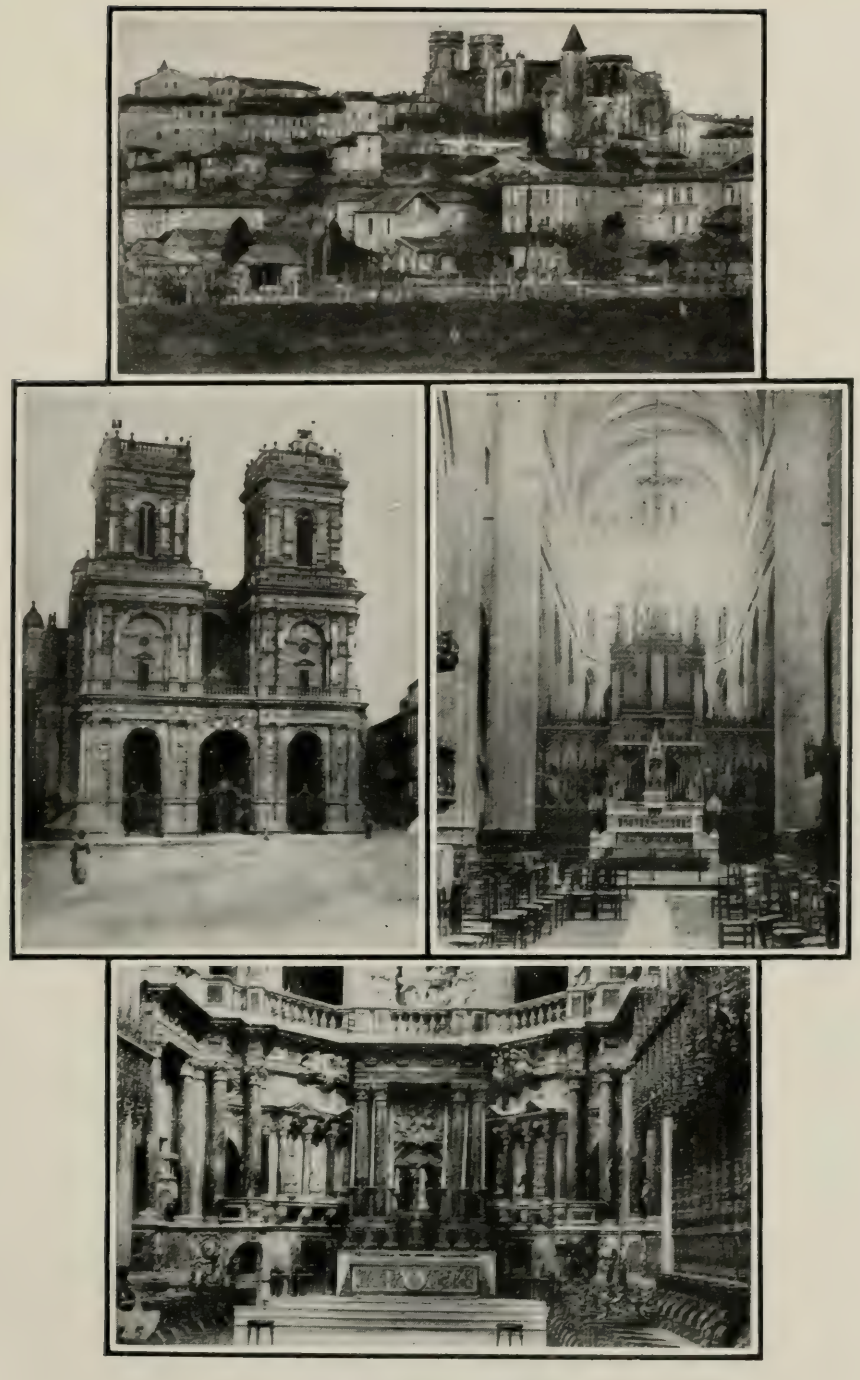

VUES D'AUCH,

PATRIE DES CASAVANT.

par l'échange de quelques paroles de soumission respectueuse de la part du fils et de paroles d'affection et de courtoisie de la part du père — le tout devant notaire!

En 1695, 1698, 1700 trois baptêmes ont lieu à Saint-Pierre de l'Ile d'Orléans, ensuite aux Trois-Rivières, années 1705, 1706, 1709, cette dernière fois, le registre dit que Sicard est officier dans les troupes et qu'il demeure à Maskinongé, en effet, la famille était fixé dans cette région et elle y est encore.

Le 21 avril 1705, les autorités de la colonie avaient concédé au sieur Sicard un fief en arrière de Maskinongé, qui porte encore le nom de Carufel — c'est la paroisse Saint-Justin.

Les branches actuelles de la famille Sicard en Canada se nomment Sicard, Carufel, de la Vaute, des Rives.

En 1732, Jean était enseigne des troupes. Neuf ans plus tard on le mentionne défunt.

Jean, fils aîné, était capitaine de milice à Maskinongé en 1747.

Le gouverneur Murray fait un rapport en 1767, citant les familles nobles de diverses localités et il dit que celle de Sicard est composée de cinq ou six personnes — en réalité on pourrait doubler ce chiffre.

BENJAMIN SULTE.

Bulletin des Recherches Historiques, avril 1914.

TABLE DES MATIÈRES

	Pages
Notes historiques sur les Casavant	7
Clef	10
Famille Sicard de Carufel	49

INDEX DES CHEFS DE FAMILLE CASAVANT

A

			No
Antoine	1772	Félicité Renaud Josephte Gazeille Jeanne Hubert	10
Antoine	1793	M.-L. Favreau	20
André	1801 1812	Josephte Casavant Marguerite Tétreau	23
Antoine	1804	Archange Favreau	25
Antoine	1819	Marie Dalpé	16
André	1822	Geneviève Richard	39
Antoine	1824	Hélène Cormier	25
Antoine	1826	Marie Benoît Pélagie Demers	42
Alexandre	1827	Marie Saint-Jean Florence Archambault	25
Augustin	1834	Thérèse Desmarais	28
Antoine	1838	Pauline Courcelle Cat.-D. Brien-Desrochers	47
André	1846	Emélie Desmarais	39
Antoine	1853	Rosalie Prairie Hermine Vachon	63
Alfred	1856	Philomène Giard	43

			No
Azarie	1861	Marie Fontaine	65
	1896	Joséphine Girouard	
Auguste	1865	X. Chevaudrer	44
Alphonse	1869	Augustine Thibault	71
Azarie	1872	Diana Gourre	74
Alphonse	1873	Mar e Cordeau	51
Arsène	1873	Délia Bergeron-Lamothe	76
Ambroise	1877	Denise Prévost	81
Augustin	1877	Rose-de-Lima Lamoureux	50
Amédée	1880	Rosalie Chagnon	84
André	1907	Régina Beauregard	71
Arsène	1908	L.-Hortense Beaudoin	75
Armand	1911	Adeline Viau	75

B

Basile	1836	Catherine Gingras	21
	1872	Marguerite Roch	
Benjamin	1843	Gen. Crevier St-Jean	52
Bruno	1850	Félonise Bachand	60
		Louise Chauvin	
Bruno	1874	Dorie McDuff	78
Bruno	1901	Priscille Lamoureux	78

C

Charles-Séraphin	1716	Elizabeth Hérou	1
	1724	Angélique Dumont	
Chrysostome	1847	Edesse Perrin	56
	1865	Aurélie Laurengeau-Lamontagne	
Cléophas	1857	Angélique Chevrette	57
Charles	1859	Philomène Beauregard	41
Cléophas	1864	Philomène Jetté	66
Christophe-Napoléon	1866	Tharsile Tétrault	67

VUES DE VEULETTES,

(en Normandie, France)

PATRIE DES CHARPENTIER.

D

Dominique	1801	Desanges Coderre	22

E

Etienne	1840	Lucie Desranleau	31
Emile	....	Jane Fournier	67
E.-Noël	1846	Luce Crépeau	55
Edmond-Edouard	1872	Marie Brière	73
Edmond	1897	Caroline Ratia	73
Emile	1912	Alice Nadeau	84
Eugène	1912	Cécilia Després	34

F

François	1755	Angélique Benoit	2
François	1759	Elisabeth Guertin	8
François	1780	Marguerite Tétrault	15
François	1798	Madeleine Pion	21
François	1810	Charlotte Jeannotte	32
François	1819	Marie-Romaine Côté	37
		Marie Thibault	
		Julie Dusang-Fontaine	
		Rosalie Duguise	
François	1822	Euphrosie Lasonde-Lariche	16
Félix	1825	Angélique Breton	21
François	1830	Judith Desmarais	43
François	1834	Marie Couturier	22
François	1842	Julie Beauregard	37
François	1845	Domithilde St-Aubin	27
Félix	1865	Eliza Dussault	41
François	1867	Geneviève Ruel	32

			No
François	1879	Hermine Niquette	52
	1898	Georgina Dulac	

G

Gabriel	1781	Françoise Savignac	16
Gabriel	1810	Marguerite Quevillon	31
Gabriel	1834	M.-L. Desmarais	31
Georges-Adjutor	1886	Georgiana Délorme	58
Gabriel	1907	Alma Durand	76

H

Henri-Amédée	1880	M.-Léocadie Roy	65
Henri	1885	Rose-Alma Généreux	52
Hector	....	Oveline Plante	63
Herménégilde	1888	Mélina Bérard	85
Henri	1802	Agnès Emond	83
Henri	1907	Yvonne Provençal	85

I

Isaac	1829	M.-Anne Marchesseau	23

J

Jean	1681	Jeanne Charpentier	1
Jean-Baptiste	1718	Madeleine Pépin	2
Joseph	1741	M.-L. Charron	
		M.-Françoise Félix ou Fili	
Jean-Baptiste	17??	Josephte Végiard	6

			No
Jean-Baptiste	1769	Angélique Tétrault	9
Joseph	1779	M.-Anne Fontaine-Bienvenue	14
Jean-Baptiste	1784	Agathe Casavant	18
Joseph	1784	Suzanne Archambault	19
Joachim	1804	Geneviève Guillaume	27
Jean-Baptiste	1805	Josephte Favreau	28
	1813	Théodiste Ménard	
Jacques	1809	M.-Antoinette Archambeault	29
Joseph	1809	Francisse David	30
Joseph	1812	Rose Dupont	33
		Marie Cloutier	
Jean-Baptiste-Pascal	1813	Marie-Louise Poulin	19
Joseph	1815	Marie Thuot	34
Jean-Baptiste	1815	Desanges Phily	18
Jean-Baptiste	1816	Marie Paulhus	35
Jaochim	1819	Aug. Flammand-Duguise	36
Jean-Baptiste	1820	M.-Victoria Boucher	19
Jean-Baptiste	1826	Monique Guertin	41
Jean	1828	Josephte Bérard	20
Joseph	1831	Marie Belleval	28
Joseph	1833	Céleste Loiselle	45
Joseph	1835	Cat. Forcier dit Courier	35
Joseph	1836	Sophie Martel	46
Joseph	1836	Josephte Courtemanche	24
Jean-Baptiste	1837	Marguerite Caouette	31
Joseph	1840	Catherine Galarneau	30
Joseph	1842	Aurélie Laorchelle-Gaudreau	49
Joseph	1850	Marie-Olive Sicard de Carufel	59
Joseph	1851	Urusule Desmarais	61
Joseph	1852	Madeleine Chagnon	43
Jean-Baptiste	1854	Rose-de-Lima Crépeau	64
		Célina Lamontagne	
Joseph	1859	Josephte Bousquet	45
Joseph	1869	? Langevin	70
Joseph	1870	Adelaïde Paradis	72
		Marie Arpin	
Joseph	1871	Josephte Gervais	53

			No
Joseph-Arthur	1872	M.-Délia Bourgeau	75
Joseph	1874	Marie Benoît	58
Joseph	1874	Esther Charpentier	77
Joseph	1879	Césarie Casavant	80
Joseph-Clavert	1880	Evelina Papineau	59
Joseph	1888	Salomé Thomas	50
Joseph	1889	Philomène Laporte	62
Joseph	....	Emma Charroux	63
Joseph-Emile-Moïse	1840	Mélina Roberge	86
Joseph	1892	Lina Ferron	72
Joseph	1893	M.-L. Brien-Desrochers	47
Joseph-Alfred	1898	Berthe Champagne	69
Joseph	1903	Marie-Louise Corbeil	81
Joseph-Louis-Victor	1908	Alonisia Gourre	74

L

Louis	1752	Charlotte Desrochers	7
	1781	Josephte Savignac	
Louis	1776	M.-Desanges Bienvenue-Fontaine	13
Louis	1804	Antoinette Archambault	9
Louis	1804	Marie Daunay-Audette	26
Louis	1832	Lucie Williams dit Thomas	44
Léandre	1832	Sophie Galaise	24
Louis	1848	Mathilde Jacques	62
		Célamire Olivier	
	1853	Julie Charbonneau	62
Levis	1859	Adeline Richard	37
Louis-Jacob	1868	Wilhelmine Bertman	86
Louis	1874	Elise Hurteau	79
		Emélie Couture	
Louis	1879	Adélaïde Desjardins	47
Lucien	1880	Emélie Véronneau	50
Louis	1890	Denobilde Provost	62
Louis	1898	Rosilda Dupré	72
Léonidas	1899	Alexina Gagné	79
Louis-Amédée	1903	Hélène Lebrun	84

			No
Léandre	1906	Mathilda Côté	85
Louis-Léon	1906	Marie-Alma Gendron	86
Léon	1913	M.-Alice Archambault	84

M

Moïse	....	Della Brunel	40
Magloire	....	Célina Malo	42
Moïse	1843	M.-Louise Desmarais	51
Maurice-Louis	1858	Hannah Wood	44

N

Nazaire-F.-X.	1843	Julie Hébert	50
Narcisse-Hyacinthe	1857	E.-C.-Agnès Découagne	38
Noël	1877	Rose-de-Lima Raymond Odile Blette	82
Narcisse	1880	Marie Lemire	53
Noël	1889	Angèle Cardinal	48
Napoléon	....	Arthémise Beauchemin	67

O

Olivier	1848	Adèle Phœnix	58
Olivier	 1867	Aurélie Chabot Zoé Beaulac	33
Omer	.....	Marie Beaudry	63
Oscar	1893	M.-L. Beaulieu	64
Ovila	1897	Roche Picard	47

			No
P			
Pierre	1728	Charlotte Tétrault	3
Pierre	1750	Marie-Anne Guyon	5
Pierre	1774	Luce Dufresne	11
Pierre	1775	Agathe Ouellet	12
Pierre	1783	Angélique Bélair	17
Pierre	1787	M.-Anna Dudevoir	8
Pierre	1803	Charlotte Dalpé	24
Pierre	1808	Marguerite Archambault	12
Prudent	1814	Charlotte Jarret	15
Pierre	1823	M.-L. Gauthier M.-L. Andreville	40
Pascal	1834	Clémence Guyon	29
Pierre	1838	Luce Langlois	25
Pierre	1840	Catherine Jubinville	48
Pierre	1844	Elisabeth Gervais	53
Pierre	1863	Marie Paulhus	49
Pierre	1890	Victorine Phaneuf	58
S			
Samuel	1882	Marie Ledoux	59
Stanislas	1868	Marie Angers	69
T			
Théophile	1865	Delphine Burelle	50
Théodore	....	R. Wilkie	79
U			
Ulric	1872	Denise Dalpé-Pariseau	74

V

			No
Victor	1846	Julie Desautels	54
Vital	1892	Georgiane Grenier	65
Victor	1908	Corinne Chenet	80

W

Wilfrid	1888	Hermélie Comeau	66

X

Xavier	1865	Octavie Gauthier	50
Xiste	1878	Mélanie Racicot	51

Z

Zoël	....	Dlle Bédard	67

Note spéciale sur Jean Casavant, I

(Voir pages 5 et 12.)

« Parmi les musiciens du régiment de Carignan-Salières se trouvait un jeune trompette, âgé de 17 ans, du nom de Jean Casavan. Messieurs J.-C. Casavant et Samuel Casavant, les distingués facteurs d'orgue de Saint-Hyacinthe, sont les descendants de ce jeune militaire, qui était natif d'Auch, en Gascogne.»

Extrait du « Louis Jolliet », par

ERNEST GAGNON.

ERRATA

PAGE	NO	AU LIEU DE:	LISEZ:
15	11	Pierre 1803 (26)	Pierre 1803 (24)
"	13	Louis III.—N°	Louis III.—N° 7.
"	13	Antoine, N° 1. 1824	Antoine, N° 1, 1826
17	22	Louis III.	Louis III.—N° 7.
		Ajoutez:	
		Marie, mariée à	Hilaire Beauregard.
		Geneviève mariée à	François Hétu.
		Ursule et Pierre,	célibataires.
"	19	J.-Bte 1820	J-Bte. 1820 (38)
19	26	Louis 1832	Louis 1832 (44)
21	37	J.-Bte 1853 (62)	Louis 1853 (62)
22	41	8261	1826
	42	1226	1826
26	56	Alphonse, 1869	Alphonse, 1869 (71).
27	62	Ajoutez à Casavant, Louis:	Mathilde Jacques et C Olivier.
30	73	Brière dit Desrochers	Brien dit Desrochers.
	76	II.—et E.—Noël IV.	VII. et E.—Noël VI.—N° 55.
31	78	VII.—Casavant. Louis	N° 79.
		Gabrielle, mariée à	Lambert Edg.
		Théodore	Théodora.
		Seguin	Lequin
		Blanche, mariée à	Lavallée. W.
		Ajoutez: Edgard.	
31	78	Bruno 1910	Bruno 1901
32	84	Chagnon, Rosalie	Prairie, Rosalie.
33	86	IV.—Casavant, Joseph	VII.—Casavant.
44		Ajoutez à la phot gravure; N° 50	
60		Au bas de la photogravure, lire Sicard au lieu de Sibard.	

TABLE DES MATIÈRES.

68	Azarie	1872;	lire 1902.
70	Henri-Amédée	1880 M.-L. Roy 65;	lire N° 55.
	Henri	1802;	lire 1902.
	Joseph	1741 M.-L. Charron;	ajouter N° 4.
71	Jean-Baptiste	1820 M.-V. Boucher 19;	lire N° 38.
72	Joseph	1879;	lire 1876.
72	Ajoutez: Joseph	1879 Emma Pelletier N° 83.	

La Bibliothèque
Université d'Ottawa
Échéance

The Library
University of Ottawa
Date due

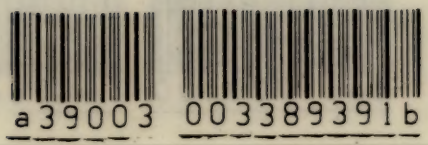
a39003 003389391b

CS 90 .C25P4 1914
PHANEUF, JOSEPH STANIS
FAMILLE CASAVANT.

CE CS 0090
.C25P4 1914
COO PHANEUF, JOS FAMILLE CASA
ACC# 1052143
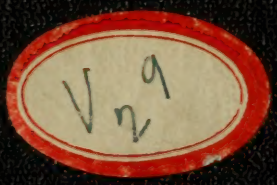
U D / OF OTTAWA
COLL ROW MODULE SHELF BOX POS C
333 03 09 08 09 13 7